

# Dobre to jest, ale samopoczucie

Łobez  
Resko  
Dobra  
Węgorzyna  
Radowo Małe

# tygodnik łobeski

GAZETA POWIATOWA Nr 8 (521) Rok XI 21.2.2012 r. Cena 2,00 zł (w tym 5% VAT) ISSN 1643-5761

## Zmiany w nauczaniu od 1 września 2012 r.

Rozmowa z dyrektorem Zespołu Szkół w Łobzie Jolantą Manowicz

- Jakie zmiany nastąpią w liceach ogólnokształcących i co oznacza pojęcie - zakres rozszerzony?

- Niektórzy boją się rozszerzeń, a te polegają po prostu na zwiększonej ilości godzin na zrealizowanie podstawy programowej. Rozszerzony nie oznacza, że uczeń będzie musiał znać program na poziomie akademickim. W liceach ogólnokształcących będą rozszerzenia, ale to nic nowego, bo dotychczas także były. Zmieniają się jednak zasady ich wprowadzania. Możemy zaproponować w LO od dwóch do czterech rozszerzeń, które uczeń wybiera z oferty szkoły.



## Nie zlikwidują szkoły w Wojtaszycach, ale poprowadzi ją inny podmiot

(DOBRA) Nie tak dawno w gminie Resko, dyskutowano na temat likwidacji/reorganizacji dwóch szkół wiejskich w Łosošnicy i Łabuniu Wielkim. Trwały długie debaty i walki, ostatecznie doszło do reorganizacji szkół; od nowego roku szkolnego, będą filiami SP w Resku o strukturze organizacyjnej obejmującej klasy 1-3 wraz z oddziałem „0”.



**OPTYK**  
PRACOWNIA OPTYCZNA  
M & D Piszewscy s.c.  
- komputerowe badanie wzroku  
- soczewki kontaktowe  
- szeroki wybór opraw

**LEKARZ OKULISTA  
WTORKI, CZWARTKI**

Od 15 czerwca zapraszamy do nowego salonu  
Łobez ul. Niepodległości 18  
tel./fax (091) 397 43 76

**HURTOWA SPRZEDAŻ  
OLEJU  
NAPĘDOWEGO**

**Dostawy GRATIS !!!  
Auto cysterna**

Węgorzyna tel. 601 301 602

**BETMIX**

**BETON  
TOWAROWY**

- transport, rozładunek
- ogrozenia betonowe
- pompowanie betonu
- stropy Teriva
- bloczki betonowe
- nadproża
- pustaki keramzytowe

ul. Górna 4 • NOWOGARD  
www.betmix.pl  
e-mail: silos51@wp.pl  
tel. 091 392 20 20 • tel. kom. 600418940

**TWÓJ PARTNER W BUDOWNICTWIE**

**PUNKT SPRZEDAŻY STALI  
(hurt, detal)**

- drobne usługi szklarskie
- sprzedaż szkła
- usługi dźwigowe do 3 ton
- serwis opon

**ZNMR S.A.**  
Łobez, ul. Armii Krajowej 24  
tel. 91 397 40 41 wew. 342, 343

**SPRZEDAŻ HAL**  
91 39 74 041  
600 265 547

**ZŁOMOWANIE  
SAMOCHODÓW**

- bezpłatne złomowanie samochodów
- wystawiamy zaświadczenia do Wydziału Komunikacji celem wyrejestrowania samochodu
- posiadamy własny transport

**SPRZEDAŻ części używanych**

**Auto ZŁOM**

**Tel. 604 790 118**

**Słudwia koło Plotów** **CZYNNY PON. - PT. 9.00 - 17.00**

**Tel. 601 579 590**



Kazimierz Rynkiewicz

Pod koniec roku 2011 wielu mieszkańców powiatu łobeskiego, głównie zamieszkałych na wsiach, dostało niespodziewanie zwiększone nakazy płatnicze za podatek od gruntów. Co nieco pisaliśmy o tym, ale trudno było ogarnąć problem od razu, z marszu, gdyż sprawy geodezyjne, budowlane i planistyczne to jedna z najbardziej skomplikowanych materii prawnych, zupełnie obca ludziom, którzy nie mieli z nią do czynienia. A płacić muszą. Na przykład mało kto orientuje się, czym jest plan zagospodarowania przestrzennego gminy, a czym jest studium, a czym aktualizacja, i jakie procedury ich uchwalania obowiązują. Stąd na przykład tak łatwo na Pomorzu pojawiają się farmy wiatrowe, szkodliwe dla ludzi, ale chętnie wspierane przez urzędników pod szyldem – będzie więcej pieniędzy w budżecie, a więc mi łatwiej będzie rządzić, a tym samym i dłużej. To, że narusza się ład przestrzenny gminy i nieodwracalnie zmienia jej strukturę (można pożegnać się z agro i turystyką), to urzędników nie martwi. Oni żyją od budżetu do budżetu, a co będzie za 30 lat (na taki okres stawiane są wiatraki), to nie ich smartwienie, bo będą już dawno na dobrze płatnej emeryturze. Piszę o tym z pewnym przesłaniem, a na stronie 19 zamieszczam artykuł z protestu antywiatrakowego, jaki miał miejsce w ubiegłym tygodniu w Gryficach. Jak powszechnie wiadomo (a może i nie), gmina (powiat) to wspólnota mieszkańców, którzy mają prawo decydować o zagospodarowaniu wspólnej

## Po modernizacji powiatowa bieda ma się lepiej

przestrzeni gminnej (powiatowej). Do tego służą plany zagospodarowania przestrzennego gminy, w którym to planie określa się miejsca pod budowę mieszkaniową, przemysłową, turystyczną, rekreacyjną itp., a można też wyznaczyć w jakimś obrębie oddalonym od zabudowań miejsce pod wiatraki, jeżeli tak zdecydują radni po konsultacjach z mieszkańcami. Podkreślam, po rzeczywistych konsultacjach, bo wspólną przestrzeń urządzamy wspólnie. No chyba, że ktoś nie chce, bo uważa, że wie lepiej, co ludziom potrzebne jest do życia i jak mają żyć, więc konsultacje pozoruje. Jako że w Polsce pewnym „elitom” zależało, by zmodernizować tubylców na wzór zachodni (swoiście pojmovany), tak jak przedtem na wschodni, to do dzisiaj większość gmin nie ma aktualnych planów zagospodarowania, co powoduje, że stawia się co się chce i gdzie się chce. Tam gdzie tubylcy są nieświadomi swoich praw, z braku wiedzy, przeróżne najdziwniejsze pomysły i inwestycje wchodzi jak w masło. Tak na przykład było z zalewem marketów, dajmy na to w Łobzie, w samym centrum miasta, gdyż żadna z dotychczasowych rad nie pokwapiła się, by uchwalić plan wypychający markety na obrzeża, co jest normą na zachodzie, ale u nas zachód i cywilizacja to markety, ale już reguły ich sytuowania – to nie. Wiatraki to zachód i nowoczesność, ale już reguły ich lokalizowania – to „dziki” wschód.

W Gryficach akurat trafiła kosa na kamień, gdyż sprawą wiatraków zainteresowała się pani notariusz, w prawie obyta. Otóż ktoś wydał jej najpierw pozwolenie na budowę domu w wymarzonej cichym miejscu, a jak się wybudowała, to ci sami ludzie chcą jej pod nosem postawić wiatraki. Kłania się brak planu zagospodarowania przestrzennego gminy, więc kto wcześniej przyjdzie do pracy, ten rządzi, bo nie ma żadnego planu, który by ograniczał to urzędni-

cze widzi mi się, poparte oślimi głosami „proburmistrzowskich” radnych, jak się często zdarza w naszych lokalnych układach. Pani notariusz od dwóch lat blokuje budowę wiatraków, wytykając błędy w procedurze, ale siła złego na jednego i nie wiadomo jak się to skończy, ale to przykład na wiedzę i jej obywatelskie zastosowanie. A jak wielka to siła, świadczył telefon od pewnej firmy wiatrowej, która chciała wpłacić na moją redakcję darowiznę, z domniemaniem, bym o wiatrakach więcej nie pisała. Burmistrzowie dostają małpiego rozum, jak pojawia się nagle gość z teczką i mówi, że chce kupić za sporą kasę działkę pod market lub postawić wiatraki.

Co to ma wspólnego z modernizacją Ewidencji Gruntów i Budynków, jaką przeprowadziło starostwo łobeskie, a z którego to powodu wzrosły nagle podatki za przekwalifikowane grunty z rolnych na budowlane? Otóż jak zwykle, w polskiej rzeczywistości, stało się to okazją do złupienia podatników, bo na koniec roku 2011 Zgromadzenie Związku Celowego Powiatów Województwa Zachodniopomorskiego, które pozyskało pieniądze na tę modernizację, przyznało Zarządowi 67 tysięcy złotych nagrody, w tym przewodniczącemu wicestaroście świdwińskiemu Romanowi Kozubkowi – 22 tys., a pozostałym trzem członkom po 15 tys. Co prawda okazało się, że takich premii nie zapisano w statucie i trzeba uchwałę uchylić, ale jej losu jeszcze nie znamy.

Drugą bulwersującą kwestią jest wydanie na „działania informacyjne i promocyjne projektu” modernizacji EGİB 31 tys. zł. Dlaczego bulwersująca? Ano dlatego, że mieszkańcy powiatu nie zostali, nie mówię, że skutecznie, ale w jakikolwiek sposób poinformowani o tym, że ktoś modernizuje ich biedę, przekształcając im grunty rolne w budowlane, co skutkuje wzrostem podatku. Trudno za skuteczne poinformowanie uznać wywieszenie kartki na ścianie w staro-

stwie lub urzędach gmin na dwa tygodnie. Jak wydać na promocję programu 31 tysięcy, to się wie, ale jak te pieniądze wrzucić w jakiś mechanizm demokratyczny, to już nie za bardzo.

Bieda zrobiła się biedniejsza, a co niektórzy znacznie bogatsi. Ale to jedna strona medalu; bieda byłaby znośniejsza, gdyby ludzi potraktowano poważnie; gdyby ta modernizacja – na skalę niespotykaną przecież – przyczyniła się do edukacji obywatelskiej, chociażby w zakresie praw przysługujących „zmodernizowanym”, na temat ksiąg wieczystych, prawa geodezyjnego, podziału gruntów itp., bo samo wyłożenie ksiąg do wglądu w określonych terminach wiedzy przecież nikomu nie przysporzyło. A ludzie mają przecież jakieś prawa. Chociażby to elementarne – prawo do dobrej administracji. I jak tu budować demokrację?

A urzędnicy w gminach zacierają ręce, bo będą większe wpływy z podatku gruntowego. A ja czekam od lat na modernizację bezrobocia w powiecie. Jakoś do tego nikt nie chce się zabrać, ale jego beneficjentów również jest wielu. Urzędnicy mają się świetnie, ale z czego płacić te podatki? Jak tu żyć panie starosto, panie i panowie burmistrzowie? Jak tu żyć?



### Gazeta Powiatowa

**Redakcja:**  
Kazimierz Rynkiewicz - redaktor naczelny (tel. 0504 042 532),  
Magdalena Mucha (tel. 512 138 741)  
Piotr Jachym  
**Reklama:** tel. 512 138 349

**Adres redakcji:**  
73-150 Łobez, ul. Słowackiego 6,  
tel./fax (91) 3973730.  
**E-mail:** tygodniklobeski@wp.pl  
**www.tygodniklobeski.xwp.pl**

**Wydawca:** Wydawnictwo Polska Prasa Pomorska, Kazimierz Rynkiewicz, 73-150 Łobez, ul. Słowackiego 6, tel./fax (91) 3973730; e-mail: wppp1@wp.pl; NIP 859-001-19-30; Konto: PKO Bank Polski Oddział I w Łobzie 72 1020 2847 0000 1502 0067 0927  
**Nakład:** 1000 egz.

*Redakcja zastrzega sobie prawo skracania i adiustacji tekstów. Materiałów nie zamawianych nie zwracamy. Nie odpowiadamy za treść reklam, ogłoszeń.*

Nasze Wydawnictwo wydaje: „tygodnik łobeski”, „tygodnik pojezierza drawskiego”, tygodnik „gazeta gryficka”, „wieści świdwińskie”.

**Skład i druk:** WPPP - Łobez; tel./fax (91) 39 73 730.

### Oświadczenie Koła Przyjaciół Radia Maryja przy parafii Łobez

## Protest przeciw dyskryminacji Telewizji Trwam

W ramach trwającego procesu cyfryzacji telewizji Krajowa Rada Radiofonii i Telewizji dokonuje rozdziału miejsc na tzw. multipleksie cyfrowym dla poszczególnych nadawców telewizyjnych. Jednak wniosek jednej ogólnopolskiej katolickiej Telewizji Trwam, spełniający wszystkie wymogi (z nadatkiem) został odrzucony.

Dołączamy się do ogólnopolskiego protestu przeciwko tak bezprawnej i niekonstytucyjnej decyzji KRRiTV, która w państwie prawa dyskryminuje miliony obywa-

teli ze względów religijnych. Ta kluczująca decyzja narusza fundamentalne zasady pluralizmu informacyjnego i światopoglądowego. TV Trwam i Radio Maryja to całkowicie niezależne media informacyjne o profilu religijno-społecznym, które wielokrotnie błogosławił Jan Paweł II, a ostatnio wyróżnił je specjalnym listem papieża Benedykta XVI.

Fundacja Lux Veritatis – właściciel TV Trwam – spełnia absolutnie wszystkie warunki koncesyjne, nie oczekuje żadnych przywilejów, a oczekuje tylko równoprawnego po-

traktowania wśród podmiotów aspirujących do nowoczesnej technologii nadawania w systemie naziemnym.

Żądamy od KRRiTV wycofania bezprawnej decyzji i wydania nowej, na podstawie obowiązującego w Polsce i Europie prawa (m.in. Art. 10 Europejskiej Konwencji Praw Człowieka, Konstytucji RP art. 1, art. 31, art. 32, art. 54), czyli z pełnym poszanowaniem także katolickiej opinii publicznej.

Koło Przyjaciół Radia Maryja przy parafii Łobez

# Będzie szansa na zapracowanie kilku groszy?

**(ŁOBEZ).** Rajcy przyjęli roczny plan potrzeb w zakresie wykonywania prac społecznie użytecznych w gminie Łobez na rok 2012. Zapotrzebowanie jest łącznie na 63 osoby bezrobotne bez prawa do zasiłku, które mogą pracować 10 godzin tygodniowo.

W zapotrzebowaniu wymienione są prace związane z: pracami porządkowymi - 48 osób, na zieleńcach miejskich - 10 osób, usługami opiekuńczymi w miejscu zamieszkania - 2 osoby, pracami pomocni-

czymi w stołówkach szkolnych - 3 osoby.

Bezrobotnemu nieposiadającemu prawa do zasiłku przysługuje świadczenie w wysokości nie niższej niż 7,50 zł za każdą godzinę wykonywania prac społecznie użytecznych, refundowane gminie przez starostę ze środków Funduszu Pracy w wysokości 60 proc. minimalnej kwoty świadczenia przysługującego bezrobotnemu. Plan prac społecznie użytecznych dla Gminy Łobez skierowany jest do osób najbardziej oddalonych od rynku pracy bez możliwości dojazdu. Są to osoby o niskich kwalifikacjach zawodowych, które bezskutecznie od dłuższego czasu poszukują pracy, a które straciły prawo do zasiłku dla bezrobotnych i korzystają z pomocy społecznej. op

# „Czerwona Torebka” w Łobzie

(ŁOBEZ). Pod koniec ubiegłego roku gmina Łobez sprzedała grunt w obrębie targowiska „Czerwonej Torebce”, która zamierza wybudować tu pawilony handlowe.

Osoby, które mają nadzieje na nowe miejsca pracy informujemy, że firma jedynie buduje lokale handlowe pod wynajem. Plac o powierzchni 2371 m.kw., gmina sprzedała za kwotę 405,1 tys. zł. MM

# Problemy z podatkami

**(ŁOBEZ).** Zgodnie z informacją przekazaną przez burmistrza Łobza za grudzień ubiegłego roku wystawiono 570 upomnień z tytułu zaległości podatkowych, 7 tytułów wykonawczych, na kwotę 6.686 zł, dotyczących zaległości podatkowych od osób prawnych.

W grudniu wydano 4 decyzje dotyczące rozłożenia na raty podatku od nieruchomości, na kwotę 9.713,36 zł, 2 decyzje o odmowie wszczęcia postępowania w sprawie umorzenia podatku od nieruchomości, 1 decyzję w sprawie zastosowania ulg z tytułu nabycia gruntów, 1 decyzję w sprawie umorzenia podatku od nieruchomości na kwotę 234 zł, (dotyczy osoby fizycznej), 1

decyzję w sprawie umorzenia podatku od nieruchomości na kwotę 1.991 zł (osoba prawna),

2 decyzje odmowne w sprawie umorzenia podatku od nieruchomości (dotyczy osób fizycznych), 4 decyzje określające wysokość podatku od nieruchomości, 1 decyzję w sprawie umorzenia podatku rolnego (osoba prawna), na kwotę 51 zł,

9 zaświadczeń o figurowaniu w ewidencji podatków i opłat lokalnych oraz 2 zaświadczenia o wielkości gospodarstwa rolnego.

Ponadto wezwano 20 podatników do złożenia informacji w celu właściwego opodatkowania podatkiem rolnym i podatkiem od nieruchomości. op



**CENTRALA NASIENNA ŁOBEZ**  
ul. Waryńskiego 17  
Tel. 91/ 39 740 61  
Kom. 502 186 190

## PROWADZIMY SKUP ZBÓŻ

- gwarantujemy szybką zapłatę, posiadamy własny materiał siewny, bardzo atrakcyjne ceny, usługowo czyścimy, suszymy i zaprawiamy nasiona zbóż, usługowo czyścimy nasiona traw.

## PROWADZIMY SKLEP OGRODNICZY

Obecnie posiadamy już w sprzedaży:

- nasiona kwiatów i warzyw
- nasiona roślin poplonowych
- nawozy ogrodnicze
- środki ochrony roślin: sadów, ogrodów działkowych
- nasiona traw
- narzędzia ogrodnicze, folię, włókninę

Jesteśmy przedstawicielami firmy Solana Polska  
**PROWADZIMY ZAPISY NA ZIEMNIANKI SADZENIAKI**

np. Satina, Arcona, Miranda, Natascha, Promadonna, Andante, Red Lady i inne.  
Posiadamy charakterystykę poszczególnych odmian

**ZAPRASZAMY DO WSPÓŁPRACY!!!**

## PROFESJONALNE USŁUGI W ZAKRESIE SPRZĄTANIA

oraz pranie wykładzin,  
dywanów, tapicerki meblowej

"WIE-CZYSYTE", Barbara Olczak  
Łobez

Tel. 500 296 881

## DRUKARNIA w Łobzie

poleca usługi  
poligraficzne  
wizytówki, plakaty,  
samokopie

Ul. Słowackiego 6,  
tel. 913973730



## ZARZĄDCA CMEN TARZA W ŁO B Z I E

Jerzy Furmańczyk Nowogard ul. Cmentarna 1a  
91 397 03 97, 602 350 318,  
jfnowogard@poczta.onet.pl

## USŁUGI POGRZEBOWE

tel. 91 397 03 97, 692 354 065 /24 h

**TRUMNY OD 590 zł**

**Przewozy krajowe i zagraniczne  
Ekshumacje, kremacje, urny, nagrobki,  
kwiaty, wieńce, wiązanki**

Biuro Administracji Cmentarza  
Łobez ul. Wojska Polskiego (w kaplicy)

# Nie zlikwidują szkoły w Wojtaszycach, ale poprowadzi ją inny podmiot

(DOBRA) Nie tak dawno w gminie Resko, dyskutowano na temat likwidacji/reorganizacji dwóch szkół wiejskich w Łosońnicy i Łabuniu Wielkim. Trwały długie debaty i walki, ostatecznie doszło do reorganizacji szkół; od nowego roku szkolnego, będą filiami SP w Resku o strukturze organizacyjnej obejmującej klasy 1-3 wraz z oddziałem „0”.

Dziś gmina Dobra szukając oszczędności także zajęła się tematem szkoły wiejskiej. To właśnie temat funkcjonowania Szkoły Podstawowej w Wojtaszycach stał się ostatnio tym, który jest na ustach wielu ludzi.

O sytuacji związanej z pomysłem na reorganizację systemu oświaty w Dobrej rozmawiamy z burmistrzem Dobrej Barbarą Wilczek.

- Temat funkcjonowania Szkoły Podstawowej w Wojtaszycach stał się ostatnio tym, który jest na ustach wielu ludzi. Ubolewam, że wypowiadający się w tym temacie, nie przekazują rzetelnej informacji. Nie jest prawdą, że obudziliśmy się rano, pod koniec stycznia tego roku, z pomysłem zreorganizowania Szkoły Podstawowej w Wojtaszycach. Tematem tej placówki zajmowała się już poprzednia rada miejska. Na wspólnym posiedzeniu komisji rady, jakie odbyło się 23 lutego 2010 r., omawiano m.in. projekt uchwały w sprawie zamiaru likwidacji Szkoły Podstawowej w Wojtaszycach i utworzenie filii Szkoły Podstawowej w Dobrej z siedzibą w Wojtaszycach. Wówczas, po analizie sytuacji finansowej gminy, doszliśmy do wniosku, że dopóki będzie można, poprowadzimy szkołę.

Nie był to więc i nie jest temat obcy mieszkańcom. 6 lutego 2012 r. zaprosiłam radnych do rozmowy na temat funkcjonowania szkoły w Wojtaszycach i przedstawiłam projekt uchwały w sprawie zamiaru przekształcenia SP w Wojtaszycach w szkołę filialną o strukturze organizacyjnej obejmującej klasy I-III wraz z oddziałem „0”, organizacyjnie podporządkowanej szkole w Dobrej. Zaznaczyłam, że nie jest to dla mnie łatwa decyzja, bowiem zawsze mówiłam, i słowa te podtrzymuję, iż zrobię wszystko, aby utrzymać szkołę w Wojtaszycach. Dlatego też przedstawiony wariant, pozwalający na dalsze funkcjonowanie placówki, choć w okrojonej formie.

Mimo, że dyskusja radnych była żywa i merytoryczna, nie pozwoliła na wypracowanie jednoznacznego stanowiska. Następnego dnia, 7.02.2012 r., o godz. 13.00, miało odbyć się spotkanie zainicjowane przeze mnie z mieszkańcami Wojtaszyc, Wrześna, Anielina i Krzemiennej w szkole w Wojtaszycach. Tego dnia, od samego rana, rozważaliśmy jeszcze inny wariant funkcjonowania szkoły, na co pozwala Ustawa o Systemie Oświaty i zmiany, jakie zostały do niej wprowadzone w 2009 r.

Art. 5 pkt 5g mówi: „Jednostka samorządu terytorialnego, będąca organem prowadzącym szkołę liczącą nie więcej niż 70 uczniów, na podstawie uchwały organu stanowiącego tej jednostki oraz po uzyskaniu pozytywnej opinii organu sprawującego nadzór pedagogiczny, może przekazać, w drodze umowy, osobie prawnej niebędącej jednostką samorządu terytorialnego lub osobie fizycznej, prowadzenia takiej szkoły”. Tu posiłkowaliśmy się wiedzą i doświadczeniem osób, które zajmują się oświatą na co dzień i prowadzą szkoły oraz przedszkola, zarówno publiczne jak i niepubliczne. Olbrzymią pomoc otrzymaliśmy z wydziału oświaty Urzędu Miejskiego w Goleniowie, który z powodzeniem wdraża w życie tego rodzaju działania. Dla mnie istotne jest, by zrobić wszystko, co pozwoli ratować szkołę. – wyjaśnia burmistrz Barbara Wilczek.

We wtorek, 7 lutego br., odbyło się zebranie w szkole w Wojtaszycach. W spotkaniu uczestniczyli mieszkańcy, nauczyciele pracujący w szkole wraz z dyrektorką Alicją Sokal, burmistrz Dobrej Barbara Wilczek, skarbnik gminy Stanisław Brodny, wiceprzewodniczący Rady Miejskiej Edward Stanisławczyk oraz radni: Dorota Grzywacz, Kamila Ciołek-Borczyk, Bogumiła Marut, Kazimierz Łojek i Henryk Albinia.

Podczas zebrania zostały omówione dwa warianty funkcjonowania szkoły. Przy pierwszym z nich, mówiącym o reorganizacji placówki, szkoła stałaby się filią szkoły podstawowej w Dobrej. W Wojtaszycach uczyłyby się dzieci z klas I-III i „0”, zaś uczniowie z klas IV-VI dojeżdżaliby do Dobrej (to 22 uczniów). Z 12 nauczycieli obecnie pracujących pozostałoby na stałe 5,



na zajęcia z religii, jęz. angielskiego i informatyki nauczyciele byłoby zatrudnieni na odpowiadające ilości godzin z danego przedmiotu, części etatu. Do tego dochodziłoby zatrudnienie sprzątaczkę i palacza-konserwatora. Oszczędność dla gminy wynikałaby z ograniczenia zatrudnienia.

Przy drugim wariantcie - przekazania szkoły innemu podmiotowi do prowadzenia - zachowana zostałaby autonomiczność szkoły, czyli dalej byłaby to szkoła podstawowa w Wojtaszycach i dzieci uczyłyby się we wszystkich oddziałach. Nauczyciele natomiast otrzymaliby propozycję zatrudnienia od nowego pracodawcy. Jednak nie byłoby to już zatrudnienie w oparciu o Kartę Nauczyciela, a umowa o pracę w myśl przepisów Kodeksu Pracy. Cały tryb postępowania przy przekazaniu prowadzenia placówki innemu podmiotowi jest zawarty w Ustawie o Systemie Oświaty Art. 5 pkt 5g – 5r.

To finanse zdecydowały o takich poczynaniach, które przyniosą gminie oszczędności. Obecnie subwencja oświatowa na 1 ucznia w gminie wynosi 7.303,73 zł, przy czym wydatki na 1 ucznia w SP w Dobrej to 8.113,32 zł, a w SP w Wojtaszycach 10.690,30 zł. W obu przypadkach gmina dokłada do utrzymania szkół, jednak w porównaniu do szkoły w Dobrej, w Wojtaszycach jest to ponad 2.500 zł do jednego ucznia więcej. W sytuacji, gdyby podmiot zewnętrzny przejął prowadzenie szkoły, gmina będzie przekazywała dotację na funkcjonowanie szkoły w wysokości takiej,

jak w szkole w Dobrej. Oszczędność gminy to owa różnica, czyli 2.500 zł. Mnożąc ją przez ilość uczniów (ok. 60) to około 150.000 zł rocznie.

Rodzice wyrażając swoje zdanie mówili, iż dla nich ważne jest, aby szkoła dalej funkcjonowała.

10.02.2012 r. odbyło się posiedzenie komisji wspólnych Rady Miejskiej w Dobrej. Omówiono szeroko oba warianty funkcjonowania szkoły w Wojtaszycach. Radni jednogłośnie (wraz z radnymi reprezentującymi Wojtaszyce) opowiedzieli się za przekazaniem prowadzenia szkoły innemu podmiotowi. Taki też projekt uchwały został przedłożony na sesji Rady Miejskiej w Dobrej w dniu 15.02.2012 r. Radni jednogłośnie (przy nieobecności radnych: Henryka Albinia, Piotra Gałki, Jolanty Siekiery i Grzegorza Jaromina) przyjęli projekt uchwały.

Prowadzenie szkoły zostanie więc powierzone innemu podmiotowi, co gminie da oszczędność około 150.000 zł. Dla szkoły jest to szansa na dalsze funkcjonowanie, a także na rozwój. Najważniejsze, że szkoła będzie istnieć nadal. Szkoła wiejska to serce tej miejscowości, centrum wszystkiego, co tam się dzieje. Wydaje się więc, że radni z Dobrej podjęli słuszną decyzję. Mieli na uwadze budżet gminy, gospodarność, ale i małą społeczność, w tym dzieci chodzące do szkoły. Teraz wszystko będzie zależało od podmiotu, który poprowadzi szkołę. Dobrze, gdyby udało mu się udowodnić, że można.

Piotr Jachym

# „Trzeźwy Poranek” w Resku



**(RESKO) Policjanci z Łobza i Reska, w miniony piątek, brali udział w akcji „Trzeźwy Poranek”.**

Działania te miały na celu kontrolę kierowców i tym samym eliminowanie z ruchu tych, którzy wsiedli do auta na tzw. podwójnym ga-

zie. Podczas akcji mundurowi skontrolowali 164 kierowców. Ujawnili jednego nietrzeźwego kierowcę samochodem, któremu odebrano prawo jazdy, nałożyli 7 mandatów karnych za wykroczenia w ruchu, a także zatrzymali 6 dowodów rejestracyjnych z powodu złego stanu technicznego pojazdów.

Podobne działania będą systematycznie powtarzane w całym powiecie. (kp)

# Zimowe kolizje drogowe w powiecie

**(POWIAT) W czwartek, 15 lutego 2012 r., na drogach powiatu łobeskiego doszło do czterech kolizji drogowych.**

Około godz. 12.10, na drodze Radowo Małe - Łobez, kierujący samochodem Peugeot mieszkaniec Bielska Białej nie dostosował prędkości do panujących warunków na drodze, wpadł w poślizg i wjechał do rowu.

Dwadzieścia minut później w Węgorzynie, na ul. Runowskiej, na prostym odcinku drogi, kierujący samochodem Opel Corsa mieszka-

niec Stargardu Szczecińskiego nie zachował należytej ostrożności i odległości od poprzedzającego samochodu Mazda, czym doprowadził do bocznego zderzenia pojazdów.

Po godzinie 13.00, na drodze krajowej K-20, na odcinku Winniki - Chociwel, na łuku drogi kierujący samochodem Nissan mieszkaniec Włoch także nie dostosował prędkości do panujących warunków atmosferycznych, wpadł w poślizg, zjechał do rowu uderzając bokiem w drzewo.

Kolejna kolizja miała miejsce na terenie gminy Węgorzyno, na drodze Łobez - Węgorzyno, gdzie kierujący samochodem Renault wpadł w poślizg i uderzył w drzewo.

**SKUP SKŁAD OPAŁU**  
Łobez ul. Północna 10 (teren GS)  
**ZŁOMU,**  
**MAKULATURY,**  
**SPRZĘTU ELEKTRYCZNEGO,**  
**SPRZĘTU ELEKTRONICZNEGO**

Jerzy Spurek  
698 676 984

**HAGA**

- odzież robocza,
- obuwie robocze,
- rękawice robocze,
- artykuły bhp,
- odzież reklamowa,

Łobez, Bema 9, Tel: 503 120 436, 609 947 940

**Gabinet Kosmetyczny**

Masaż i akupresura

Kontakt, miejsce i umawianie wizyt Gabinet Kosmetyczny w Nowogardzie ul. Zielona 3 tel. 091 392 07 14

Ponadto polecamy SOLARIUM w systemie SLI INTENSIVE, bezbolesne przekłuwanie uszu i innych części ciała, zabiegi kosmetyczne, hennę, depilację, świecowanie uszu.

Zapraszamy Czynnie codziennie do 20.00

Rok założenia 1998

**PŁYTY OSB**

NAJTANIEJ. 602 131 760

**Idealne miejsce  
na wasze wymarzone**

**wesele**

tel. 506 016 130  
www.centrum-wesela.pl

**ZAKŁAD USŁUG TRANSPORTOWO-SPRZĘTOWYCH  
I ROBÓT DROGOWYCH PAWEŁ BIEĆ**



**TRANSPORT:  
CIĘŻAROWO-SAMOWYŁADOWCZY  
DOSTARCZANIE PIASKÓW I ŻWIRÓW**



**USŁUGI:  
KOPARKO-SPYCHOWE, DŹWIGOWE  
MASZYN DROGOWYCH  
UTYLIZACJA GRUZU, PAPY, ETERNITU  
ROZBIÓRKI BUDOWLI**



Czesław Bieć - Pełnomocnik  
78-500 Drawsko Pom. Ul. Łąkowa 19

tel./fax 094 363 34 01  
kom. 602 637 277  
kom. 502 637 155

**TYMPOL**

**OPONY**

NOWE, BIEŻNIKOWANE  
I UŻYWANE

**DO SAMOCHODÓW: OSOBOWYCH, DOSTAWCZYCH I CIĘŻAROWYCH  
MASZYN BUDOWLANYCH I ROLNICZYCH ORAZ MOTOCYKLI**

AKCESORIA DO KÓŁ • FELGI ALUMINIOWE I STALOWE  
USŁUGI WULKANIZACYJNE • USŁUGI WARSZTATOWE  
POMPOWANIE KÓŁ AZOTEM

**SERWIS KLIMATYZACJI SAMOCHODOWYCH  
OZONOWANIE - ODKAŻANIE WNIĘTRZA I PRZEWODÓW  
DOPROWADZAJĄCYCH POWIETRZE**

ŁOBEZ, ul. Waryńskiego 15 WĘGORZYNO, wylot na Chociwel RECZ, ul. Kolejowa 50  
tel. 091 397 40 56, 0508 050 008 tel. 602 585 204 tel. 0509 772 054

e-mail: info@tympol.pl www.tympol.pl

**BIURO OGŁOSZEŃ**

**TYGODNIKA ŁOBESKIEGO**

**TEL. 91 39 73 730; 504 042 532**

# Krótką akcja zima

(POWIAT). Intensywne opady śniegu połączone z silnymi wiatrami sprawiły, że nagle cały powiat przykryła dość gruba warstwa śniegu. Mimo iż spychacze natychmiast wyjechały na drogi, niektóre miejsca były trudne do przebycia. W środę na drodze do Kłępnicy samochody utknęły w śniegu.

Zarząd Dróg Powiatowych nie dysponuje własnym sprzętem służącym do odgarniania śniegu, z wyjątkiem jednej koparki. Zadania te zleca prywatnym firmom. Te z kolei nie są nastawione typowo na akcję zimą; traktują powierzone im zadania niejako przy okazji. Z tego też tytułu na terenie powiatu brakuje ciężkiego sprzętu, który mógłby z łatwością poradzić sobie ze zwałami śniegu nanoszonymi z pól i tworzącymi nieprzejezdne zasy. Akcja udroźniania przejazdu do Kłępnicy trwała aż sześć godzin. W tym celu ZDP musiał wynająć ciężki sprzęt. Trudności były również na drodze do Worowa, w czwartek z kolei walczone z lodem w Kraśniku. Mieszkańcy Czachowa na odśnieżenie drogi czekali do czwartku, wprawdzie droga była przejezdna, jednak o komforcie dojazdu nie mogło być mowy. W czwartek sytuację w całym powiecie opanowano. Na niektórych drogach pozostała jednak mokra breja, która już we wczesnych godzinach popołudniowych zaczęto usuwać.

Koparka, będąca własnością Zarządu Dróg Powiatowych, służy przede wszystkim do odśnieżania parkingów. Tradycyjnie jednak trudność polega na tym, iż nie zawsze pracownicy mogą wykonać

swoje zadanie prawidłowo przez stojące na miejscach parkingowych samochody.

Z akcji zima nie byli jednak zadowoleni mieszkańcy Przyborza, do którego jeszcze w sobotę trudno było się dostać, szczególnie tym właścicielom pojazdów, których auta mają niskie zawieszenie.

- W Łobzie pługi jeżdżą tam i z powrotem z podniesionymi pługami, bo drogi są czarne, a ja nie mogę dojechać do Przyborza. Przecież płacę tak samo podatki jak każdy. Nie mogłem wyjechać, bo podwoziem szorowałem o ubity śnieg. We wcześniejszych latach musiałem zostawiać samochód i w głębokim śniegu brodzić do domu. W tym roku śnieg był krótko, można było odśnieżyć, a nie przejechać raz i zapomnieć - powiedział jeden z mieszkańców.

Poważnie do akcji zima podeszli również mieszkańcy domków jednorodzinnych, do których należy odśnieżanie chodników, w każdym razie w Łobzie. Już w godzinach porannych przy każdej posesji było widać mieszkańców odgarniających śnieg. Ciągłe opady śniegu w środę sprawiły jednak, że akcję tę powtarzano kilka razy w ciągu dnia. Oczywiście nie wszyscy właściciele posesji poczuwają się do tego zadania, w tym wypadku jednak do akcji wkraczali strażnicy miejscy, przypominając o obowiązkach ciążących na właścicielach.

Komendant Straży Miejskiej J. Ratajski poinformował, że ci właściciele, którzy „zapomnieli” odśnieżyć, po zwróceniu uwagi wykonują swoje obowiązki. Jak zapewnił, z tego tytułu nie został wypisany ani jeden mandat. MM



## Przestępczość w Powiecie Łobeskim w 2011 roku

4 stycznia br. odbyła się całoroczna odprawa policjantów z Komendy Powiatowej Policji w Łobzie. Na odprawie oceniono pracę łobeskich funkcjonariuszy w 2011 roku oraz przedstawiono wiele statystyk związanych z przestępczością na terenie naszego powiatu.

Odnosząc się do przestępczości nieletnich, należy zauważyć wzrost ujawniania nieletnich sprawców czynów karalnych. W roku 2010 policjanci z łobeskiej komendy ujawnili 101 nieletnich sprawców, natomiast w roku ubiegłym 120 nieletnich sprawców. Wzrosła ilość stwierdzonych czynów karalnych ze 141 (2010 r.) do 161 (2011 r.). Podyktowane jest to tym, iż nieletni dopuścili się więk-

szej ilości czynów karalnych dotyczących kradzieży z włamaniem, kradzieży, uszczerbku na zdrowiu i posiadania środków odurzających. Taka tendencja wykazuje właściwy kierunek pracy realizowanej przez policjantów służby kryminalnej i prewencyjnej, w tym policjantów zajmujących się problematyką nieletnich z łobeskiej jednostki, jak też bezsprzecznie wpływa na poprawę poczucia bezpieczeństwa przez mieszkańców powiatu, gdyż jak widać nawet osoby nieletnie popełniające czyny karalne nie mogą czuć się bezkarnie i muszą liczyć się z poniesieniem konsekwencji za popełnione czyny zabronione.

Prócz działań ukierunkowanych na zwalczanie i ujawnianie przestęp-

czości kryminalnej wśród nieletnich prowadzone też jest rozpoznanie w zakresie skali zjawisk patologicznych występujących wśród dzieci i młodzieży oraz ich rodzin. Zjawisko alkoholizmu na terenie działania KPP w Łobzie istnieje i z roku na rok wzrasta. Niestety dotyka to nie tylko osób dorosłych, ale jest zauważalne w środowisku szkół gimnazjalnych i średnich.

W analizowanym okresie zatrzymano 68 nieletnich znajdujących się w stanie nietrzeźwym, z tego dwie osoby zatrzymano w izbie wytrzeźwień. Podczas przeprowadzonych prelekcji i spotkań w szkołach nieletni jednoznacznie wypowiadali się, iż mieli przynajmniej kilkakrotnie kontakt z wyrobami alkoholowymi. Poli-

cjanci na przestrzeni ubiegłego roku kilkakrotnie przeprowadzali działania ukierunkowane na ujawnienie nieletnich znajdujących się pod wpływem alkoholu lub w stanie nietrzeźwości, kontroli miejsc sprzedaży alkoholu w celu ujawnienia przypadków łamania zakazu sprzedaży napojów alkoholowych lub jego podawania skodyfikowanych w Ustawie o wychowaniu w trzeźwości i przeciwdziałaniu alkoholizmowi.

KPP w Łobzie prowadziła również szereg innych działań tj. pogadanki, szkoleń wśród rodziców jak i młodzieży ukierunkowanych na inne zjawiska patologiczne tj. narkomania, przemoc w rodzinie czy też prostytucja i wykorzystywanie seksualne małoletnich. (op)

# W Runowie Pomorskim chcą produkować pellet

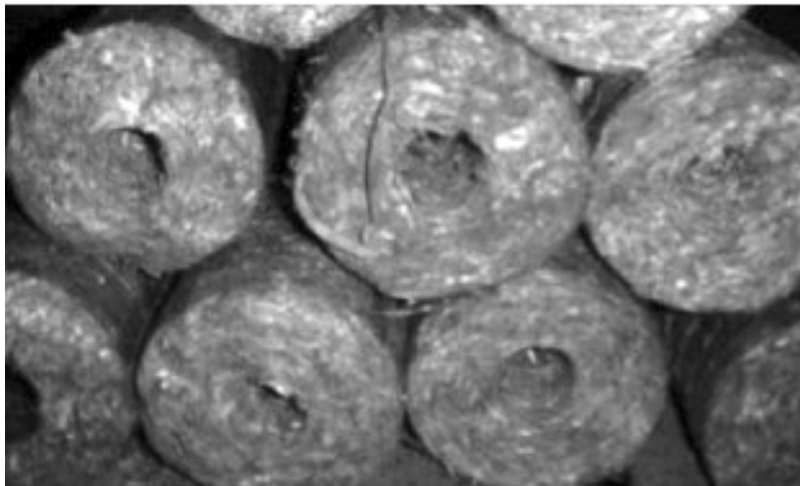

**(RUNOWO POMORSKIE). 10 lutego zostały wydane przez burmistrz Węgorzyna środowiskowe uwarunkowania zgody na realizację przedsięwzięcia polegającego na budowie linii produkcyjnej pelletu ze słomy, siana lub roślin energetycznych.**

Budowa linii produkcyjnej pelletu z odpadów produkcji rolnej będzie zlokalizowana na terenie Runowa Pomorskiego. Planowane przedsięwzięcie polegać będzie na dobudowaniu linii do produkcji pelletu z odpadów produkcji rolnej w obrębie Połchowo. Działalność prowadzona będzie na terenie byłego zakładu produkującego domki drewniane, w którego skład wchodzi: hala montażowa, hala produkcyjna i budynek magazynowy. Inwestor zakłada trzymianowy system produkcji. Teren, na którym jest zlokalizowana przedmiotowa nieruchomość jest przeznaczony pod budownictwo przemysłowe. W bezpośrednim sąsiedztwie znajduje

się bocznicą kolejowa, natomiast w odległości 1 km znajduje się stacja kolejowa Runowo Pomorskie.

Wniosek Ryszarda Naklickiego - Prezesa Zarządu ARNO-BIO Sp. z o.o. Runowo Pomorskie w sprawie wydania decyzji o środowiskowych uwarunkowaniach wpłynął do Urzędu Miejskiego w Węgorzynie już w październiku 2010 r.

Aktualnie dla terenu objętego wnioskiem brak jest miejscowego planu zagospodarowania przestrzennego. W związku z faktem, że przedłożona „karta informacyjna przedsięwzięcia” nie zawierała wyczerpujących informacji dotyczących planowanego przedsięwzięcia, Wydział Spraw Terenowych w Koszalinie Regionalnej Dyrekcji Ochrony Środowiska w Szczecinie w listopadzie 2010 r. wezwał inwestora do przedłożenia uzupełnień do karty. Uzupełnienie wpłynęło w listopadzie 2010 r. W grudniu 2011 r. inwestor do akt sprawy dołączył raport o oddziaływaniu na środowisko a w styczniu br. przedłożył raport poprawiony i uzupełniony.

W związku z realizacją przedmiotowego zamierzenia inwestycyjnego nie przewiduje się wycinki drzew. Na etapie realizacji inwestycji prace budowlane ograniczą się głównie do adaptacji oraz odtworzenia już istniejącej infrastruktury produkcyjno-przemysłowej. MM

# Radni podwyższyli diety po 4 latach

**(DOBRA) 31 stycznia 2012 roku na sesji Rady Miejskiej w Dobrej zostały ustalone nowe diety dla radnych, członków komisji i dla przewodniczących rady.**

Miesięcznadieta dla przewodniczącego Rady Miejskiej będzie wynosić 1.100 zł, a dla wiceprzewodniczącego Rady Miejskiej 600 zł. Diety te nie były zmieniane od 2008 roku, wtedy uchwałą radnych wynosiły odpowiednio

1.000 zł miesięcznie dla przewodniczącego Rady Miejskiej i 500 zł dla wiceprzewodniczącego.

Od lutego br. dieta dla radnych za udział w sesji będzie wynosiła 180 zł (poprzednio 150 zł), dla przewodniczących Komisji Rady za udział w posiedzeniach komisji 130 zł (poprzednio 100 zł), a dla członków Komisji Rady za udział w posiedzeniu Komisji 110 zł (poprzednio 80 zł).

Ponadto Radnemu za oddelegowanie w podróż służbową przysługuje zwrot kosztów podróży służbowej. PJ

# Nowe diety także dla sołtysów

**(DOBRA) 31 stycznia 2012 roku na sesji Rady Miejskiej w Dobrej zostały ustalone nowe diety dla sołtysów.**

W marcu 2010 roku doberscy radni podjęli uchwałę w sprawie wysokości diet dla sołtysów. Wtedy ustalono diety w formie zryczałto-

wanej dla sołtysów w wysokości 120 zł.

Nowa uchwała przewiduje podniesienie diety o 20 zł. Dieta przysługująca sołtysom wynosić będzie 140 zł za udział w sesji Rady Miejskiej. Podstawę wypłaty diety z tytułu uczestnictwa w sesji stanowi własnoręczne potwierdzenie obecności na sesji Rady Miejskiej na liście obecności, którą na sesjach prowadzi Biuro Rady. PJ

# Przetarg na projekt budowlano-wykonawczy

**(RESKO) Na stronie biuletynu informacji publicznej Gminy Dobra zostało zamieszczone ogłoszenie o przetargu, na wykonanie projektów budowlano - wykonawczych sieci elektroenergetycznej wraz z oświetleniem drogowym na ulicach Wojska Polskiego, Mickiewicza, Zielonej, Gdańskiej, w miejscowości Starogard oraz na odcinku Resko – Ługowina.**

Przedmiotem zamówienia jest sporządzenie projektu budowlano - wykonawczego sieci oświetlenia ulicznego na odcinkach:

1. ulica Wojska Polskiego (od ulicy 1 Maja do ulicy Dworcowej),
2. miejscowość Starogard (od budynku nr 1 do budynku 9a),
3. ulica Mickiewicza (od ulicy Olsztyńskiej do ulicy Poznańskiej),
4. Resko - Ługowina, (do wykorzystania 5 szt. istniejących bet. Słupów),

5. ulica Zielona,
6. ulica Gdańska (dz. nr 301, 277) (do wykorzystania 5 szt. istniejących bet. Słupów)

Projekty budowlano - wykonawcze sieci oświetlenia ulicznego dla ulicy Wojska Polskiego oraz dla miejscowości Starogard wraz z wymaganymi uzgodnieniami i dokumentami mają zostać wykonane do 30.04.2012 r. Natomiast pozostała część zadania ma być wykonana w terminie do 29.06.2012 r. (op)

**BIURO OGŁOSZEŃ  
TYGODNIKA ŁOBESKIEGO  
TEL. 91 39 73 730; 504 042 532**

# Zmiany w nauczaniu od 1 września 2012 r.

## Rozmowa z dyrektorem Zespołu Szkół w Łobzie Jolantą Manowiec

**Red. - Od 1 września 2012 roku szkoły ponadgimnazjalne czeka reforma. Proszę wyjaśnić, jakie zmiany nastąpią w poszczególnych typach szkół.**

**Dyrektor Jolanta Manowiec** - Licea ogólnokształcące będą funkcjonowały w cyklu trzyletnim, technika w cyklu czteroletnim, tak jak dotychczas, natomiast zasadnicze szkoły zawodowe będą miały cykl ujednoczony - trzyletni. Od nowego roku szkolnego wszystkie osoby, które przyjdą do Zasadniczej Szkoły Zawodowej, będą uczyły się w cyklu trzyletnim. W ZSZ zmienia się nazewnictwo zawodów. Już nie będzie np. kucharza małej gastronomii tylko kucharz, nie będzie rzeźnika-wędliniarza tylko wędliniarz. To są bardzo ważne niuanse, albowiem związane z nowym systemem egzaminów zawodowych. Będziemy uczyć w obrębie wyznaczonych przez Rozporządzenie kwalifikacji. W zależności od zawodów będzie od jednej do trzech kwalifikacji. Przykładowo: kucharz będzie mógł zdać egzamin zawodowy w obrębie pierwszej kwalifikacji na poziomie szkoły zasadniczej, jednak, jeśli będzie chciał w przyszłości zdawać kwalifikację w zakresie zbliżonego zawodu, ale na poziomie technikum - np. technika żywienia i usług gastronomicznych, to wystarczy, że w systemie egzaminów eksternistycznych albo w systemie szkoły dla dorosłych uzyska wykształcenie średnie i zda zakres drugiej kwalifikacji. Dla samych uczniów może to być korzystniejsze, ponieważ po zrealizowaniu podstawy programowej kształcenia zawodowego w obrębie określonej kwalifikacji, przystępuje do egzaminu zawodowego w terminie, który mu odpowiada.

**- Jakie zmiany nastąpią w liceach ogólnokształcących i co oznacza pojęcie - zakres rozszerzony?**

- Niektórzy boją się rozszerzeń, a te polegają po prostu na zwiększonej ilości godzin na zrealizowanie podstawy programowej. Rozszerzony nie oznacza, że uczeń będzie musiał znać program na poziomie akademickim. W liceach ogólnokształcących będą rozszerzenia, ale to nic nowego, bo dotychczas także były. Zmieniają się jednak zasady ich wprowadzania. Możemy zaproponować w LO od dwóch do czterech rozszerzeń, które uczeń wybiera z oferty szkoły. Plusem jest to, że przedmioty w zakresie podstawowym, a szczególnie takie, które

mają niedużo godzin, np. 30, będą zrealizowane w pierwszym roku nauki, bądź w pierwszym semestrze, w zależności od tego, jak zostaną przygotowane szkolne plany nauczania. Później uczniowie i nauczyciele pracują nad tym, co uczniów interesuje. Jeżeli ktoś myśli o tym, by w przyszłości studiować na uczelni przyrodniczej, medycynę, czy biotechnologię, to wybiera klasę, w której są zaproponowane rozszerzenia w tym kierunku (biologia, chemia). Rozszerzenia z większości przedmiotów będą wprowadzane od drugiego semestru pierwszego roku nauki lub od drugiego roku. Uczeń ma czas na podjęcie ostatecznej decyzji. W zakresie tych przedmiotów będzie miał zaliczony poziom podstawowy. Później będzie mógł skupić się na poziomie rozszerzonym.

**- Jak to ma się do pozostałych przedmiotów? Przykładowo uczeń wybiera rozszerzenie z zakresu nauk ścisłych, jak więc wygląda nauka z przedmiotów humanistycznych?**

- To określa Rozporządzenie, w którym zapisane są minimalne ilości godzin. Wyszczególnione są w nim przedmioty, w zakresie których nauka odbywa się od pierwszej do ostatniej klasy, np. język polski, matematyka, język obcy, wychowanie fizyczne, godzina z wychowawcą. Natomiast takie przedmioty jak np.: geografia, biologia, chemia, fizyka, informatyka mają wymiar minimalny 30 godzin. To jest wymiar na jeden semestr (2 godziny w tygodniu) lub rok (1 godzina w tygodniu). Oznacza to, że najpierw uczeń zrealizuje te przedmioty w zakresie podstawowym, po ich zrealizowaniu uczy się ich w zakresie rozszerzonym, jeśli je oczywiście wybierze. Historia dla szkół ponadgimnazjalnych będzie w wymiarze 60 godzin lekcyjnych. Historia i wiedza o społeczeństwie mogą być realizowane w zakresie rozszerzonym, ale mogą być także wprowadzone jako przedmiot uzupełniający (historia i społeczeństwo), jednak pod pewnym warunkiem. W Rozporządzeniu jest to wyjaśnione: „Uczeń, który nie realizuje w zakresie rozszerzonym przedmiotu historia, jest obowiązany realizować przedmiot uzupełniający historia i społeczeństwo”. Jeżeli natomiast uczeń „nie realizuje w zakresie rozszerzonym przedmiotu: geografia, biologia, chemia lub fizyka, jest obowiązany realizować przedmiot



uzupełniający przyroda”. Dotychczas nie mieliśmy takiego przedmiotu jak przyroda; tego przedmiotu może uczyć nauczyciel biologii, chemii, fizyki, a może być tak, że godziny przyrody podzielone są między tych czterech nauczycieli, w zależności od tego, jaką koncepcję przyjmujemy. Planujemy pozostawić naszą ofertę w podobnym zakresie jak dotychczas, czyli: jedna klasa ukierunkowana będzie na przedmioty ścisłe (matematyczna), druga klasa ukierunkowana będzie na przedmioty przyrodnicze, a trzecia - humanistyczne.

**- Rozumiem, że klasy: matematyczna i przyrodnicza będą realizować przedmioty w zakresie rozszerzonym z nauk ścisłych i przyrodniczych: fizyka, chemia, biologia, geografia, natomiast klasa humanistyczna z nauk humanistycznych.**

- Jesteśmy w trakcie przygotowywania szkolnych planów nauczania i na pewno w rozszerzeniach będą wiodące przedmioty wymienione przez panią, związane z ukierunkowaniem klas. Pamiętajmy, że rozporządzenie stawia pewne ograniczenie: nie wolno przekroczyć tygodniowej ilości zajęć obowiązkowych w poszczególnych klasach i daje możliwość: dodania godzin dyrektorskich do poszczególnych przedmiotów.

**- Jakie zmiany czekają technika?**

- W technikum będą dwa rozszerzenia. Tutaj uczeń zobowiązany będzie realizować przedmiot uzupełniający: historia i społeczeństwo, o ile nie realizuje w zakresie rozszerzonym historii i jednego z

przedmiotów: geografia, chemia, biologia lub fizyka. Jest również zobowiązany realizować przedmiot uzupełniający: ekonomia w praktyce, jeżeli ma rozszerzenie z wymienionych wcześniej przedmiotów. Natomiast jeśli realizuje w zakresie rozszerzonym przedmioty: historia i matematyka, jest zobowiązany realizować przedmiot uzupełniający - przyroda. W technikum uczniowie naszej szkoły mają do wyboru zawody: technik informatyk i technik hotelarstwa. Novum pojawia się w egzaminach zawodowych. Do tej pory najpierw były przeprowadzane egzaminy z części teoretycznej, później z części praktycznej. A teraz będzie tak, że po zakończeniu realizacji przedmiotów w obrębie kwalifikacji, uczniowie przystępują do egzaminów z tej kwalifikacji. Kontynuują naukę i w IV klasie do lutego przystępują do kolejnego egzaminu potwierdzającego kwalifikację, ale już z innej umiejętności. Zdobywają w ten sposób drugą kwalifikację. Jeżeli zawód ma trzy kwalifikacje, to trzeba rozłożyć tak przedmioty zawodowe, by zakończyć egzaminy zawodowe do końca I semestru ostatniej klasy. Zaliczenie wszystkich kwalifikacji w zakresie danego zawodu kończy się otrzymaniem dyplomu z OKE.

**- Czy szkoła jest już w zupełności przygotowana do wdrożenia reformy wraz z nowym rokiem szkolnym?**

- Nie ukrywam, że trochę obawiamy się trudności, które są jeszcze przed nami. Wynika to z sytuacji. Dotychczas bowiem przygotowano podstawę programową, z którą mogliśmy oswoić się przez



trzy lata, gdy reformowano gimnazja. Przez trzy lata czekaliśmy na Rozporządzenie dotyczące tzw. ramowych planów nauczania, na nową klasyfikację zawodów - te dwa rozporządzenia ukazały się na przełomie grudnia i stycznia 2012 roku. Wszystko to, o czym nam mówiono na szkoleniach, było oparte na projekcie. Później okazało się, że projekty mają się „swobodnie” do tego, co zostało podpisane. Są trzy dokumenty: podstawa programowa, klasyfikacja zawodów szkolnictwa zawodowego i Rozporządzenie o ramowych planach nauczania. Najbardziej skomplikowana jest organizacja szkolnictwa zawodowego, albowiem nauczyciel sam musi napisać program zgodny z zasadami, które są określone przez Ministerstwo, musimy także sami określić nazewnictwo przedmiotów i wymiary godzin. Klasy, które rozpoczęły naukę według „starych” zasad, będą ją kontynuowały bez zmian.

#### - Co oznacza ujednoczony program nauczania dla trzeciej klasy gimnazjum i pierwszej klasy liceum?

- Jest to pozytywna strona zmian. Pierwsza klasa szkoły ponadgimnazjalnej to będzie kontynuacja podstawy programowej gimnazjum. Do tej pory uczeń gimnazjum omawiał np. cały okres historyczny, po czym przychodził do liceum i rozpoczynał naukę historii od początku - od starożytności. W tej chwili będzie kontynuacja III (gimnazjalnego) etapu edukacyjnego. Dotychczas nauczyciel, który dochodził z uczniami do trzeciej klasy liceum, zazwyczaj miał za mało czasu na omówienie współczesności, a że była to końcówka roku szkolnego - uczniowie myśleli już o wakacjach. Obecnie nauczyciele historii będą mieli więcej czasu na przybliżenie uczniom najważniejszych faktów historii współczesnej. Wzrasta odpowiedzialność za jakość nauczania nie tylko nauczycieli szkoły ponadgimnazjalnej, ale i szkoły gimnazjalnej. Reforma zakłada, że na IV etapie edukacyjnym (ponadgimnazjalnym) nie powtarzamy materiału, który był wcześniej, natomiast egzamin maturalny wymaga wiedzy i umiejętności również z etapów edukacyjnych niższego stopnia.

#### - Jakie jeszcze zmiany czekają szkolnictwo ponadgimnazjalne w przyszłym roku?

- Wrzecz z reformą w szkołach ponadgimnazjalnych wchodzi w życie przepisy dotyczące pomocy psychologiczno-pedagogicznej. Do tej pory dotyczyły one Naszych uczniów z klasy specjalnej. Zasadniczej Szkoły Zawodowej. Natomiast od 1 września pomocą psychologiczno-pedagogiczną mają być ob-

jęci wszyscy uczniowie: ci, którzy muszą wyrównywać braki, i ci, którzy są zdolni i należy poszerzać ich wiedzę. Mamy powołany zespół, w skład którego wchodzi: doradca zawodowy, pedagog, psycholog. Pod tym względem jesteśmy przygotowani, a dodatkowym wsparciem są pracownicy Poradni PP. Jednym z założeń reformy jest też danie większej autonomii szkołom. Szkoła ma prawo wybrać sobie przedmioty, ułożyć szkolne plany nauczania. Minimalne wymiary będziemy uzupełniać godzinami dyrektorskimi. To nie oznacza, że dany przedmiot musi mieć 30 godzin, może mieć więcej. Dyrektor może zwiększyć ilość godzin w danej klasie, może to też zrobić organ prowadzący.

#### - Co pani sądzi o nowych założeniach edukacyjnych?

- Cały ten proces ma na pewno dobre strony, ale jest to karkołomne przedsięwzięcie ze względu na czas, który nam dano. Obecnie nauczyciel szkoły ponadgimnazjalnej musi znać nie tylko podstawę dla IV etapu edukacyjnego, ale także podstawę programową gimnazjum. Tempo wprowadzania tych zmian jest naprawdę zawrotne. Niestety, na razie Kuratorium nie robi dla dyrektorów szkoleń dotyczących „ramówek”. Moja wiedza na temat reformy pochodzi ze szkoleń, za które zapłaciłam. Obecnie jeszcze nie wiemy, jak będą wyglądały egzaminy maturalne za kilka lat. Był pomysł, by ci uczniowie, którzy wybiorą przedmioty w zakresie rozszerzonym, na egzaminie maturalnym te rozszerzenia zdawali. Więcej na ten temat będę pewnie wiedziała w piątek (24.02.), po konferencji z dyrektorem OKE w Poznaniu.

Problem jest obecnie również z podręcznikami. Część jest w fazie zatwierdzania, ale na razie zbyt wielu podręczników nie ma. Nauczyciel nie może zobaczyć, co w nich jest. Nie wiem jeszcze, czy będzie można, przynajmniej w jakimś stopniu, wykorzystywać podręczniki, z których uczniowie korzystali do tej pory.

Oświacie potrzebna jest stabilizacja. Powinniśmy mieć dłuższy czas na spokojną pracę. Nie tak dawno reformowano szkolnictwo ponadgimnazjalne: zmieniono cykle nauczania, wprowadzono nowe typy szkół, nową podstawę programową, standardy wymagań egzaminacyjnych, nowe egzaminy zewnętrzne. W tej chwili pojawiają się kolejne zmiany, których musimy się uczyć wszyscy (nauczyciele, uczniowie i rodzice). I nie są to tylko zmiany kosmetyczne. W proponowanych zmianach jest dużo dobrego, ale dławczego je zmiany muszą być aż tak skomplikowane?

Rozmawiała Magdalena Mucha

**Ramowy plan nauczania dla liceum ogólnokształcącego**, w tym liceum ogólnokształcącego specjalnego dla uczniów w normie intelektualnej: niepełnosprawnych, niedostosowanych społecznie oraz zagrożonych niedostosowaniem społecznym, i liceum ogólnokształcącego z oddziałami dwujęzycznymi, w którym jest prowadzone kształcenie w klasie wstępnej.

#### 1. W liceum ogólnokształcącym (IV etap edukacyjny) w trzyletnim okresie nauczania:

1) minimalny wymiar godzin obowiązkowych zajęć edukacyjnych i zajęć z wychowawcą wynosi:

##### a) przedmioty w zakresie podstawowym:

- język polski - 360 godzin,
- dwa języki obce nowożytnie - 450 godzin (godziny te mogą być dowolnie rozdzielone pomiędzy zajęcia z tych języków),
- język obcy nowożytny będący drugim językiem nauczania w szkołach lub oddziałach dwujęzycznych - dodatkowo 270 godzin,
- wiedza o kulturze - 30 godzin,
- historia - 60 godzin,
- wiedza o społeczeństwie - 30 godzin,
- podstawy przedsiębiorczości - 60 godzin,
- geografia - 30 godzin,
- biologia - 30 godzin,
- chemia - 30 godzin,
- fizyka - 30 godzin,
- matematyka - 300 godzin,
- informatyka - 30 godzin,
- wychowanie fizyczne - 270 godzin,
- edukacja dla bezpieczeństwa - 30 godzin,

b) przedmioty w zakresie rozszerzonym (dodatkowo, poza wymiarem godzin określonym w lit. a dla przedmiotów w zakresie podstawowym):

- język polski, historia, geografia, biologia, chemia, fizyka, historia muzyki, historia sztuki, język łaciński i kultura antyczna oraz filozofia - po 240 godzin,
- język obcy nowożytny, wiedza o społeczeństwie, matematyka oraz informatyka - po 180 godzin,

##### c) przedmioty uzupełniające:

- historia i społeczeństwo oraz przyroda - po 120 godzin,
- zajęcia artystyczne oraz ekonomia w praktyce - po 30 godzin,

##### d) zajęcia z wychowawcą - 90 godzin;

2) minimalny wymiar godzin zajęć rewalidacyjnych dla uczniów niepełnosprawnych wynosi:

- a) w oddziale specjalnym - 900 godzin na oddział,
- b) w oddziale ogólnodostępnym lub integracyjnym - 180 godzin na ucznia.

**2. W trzyletnim okresie nauczania na przedmioty w zakresie rozszerzonym i przedmioty uzupełniające należy przeznaczyć łącznie co najmniej 870 godzin.**

**3. Dyrektor liceum ogólnokształcącego**, po zasięgnięciu opinii rady liceum, a jeżeli rada liceum nie została powołana - po zasięgnięciu opinii rady pedagogicznej, rady rodziców i samorządu uczniowskiego, uwzględniając zainteresowania uczniów oraz możliwości organizacyjne, kadrowe i finansowe liceum, ustala przedmioty realizowane w zakresie rozszerzonym, spośród których uczeń wybiera od 2 do 4 przedmiotów, z tym że co najmniej jednym z tych przedmiotów powinna być: historia, geografia, biologia, chemia lub fizyka.

**4. Uczeń, który nie realizuje** w zakresie rozszerzonym przedmiotu historia, jest obowiązany realizować przedmiot uzupełniający historia i społeczeństwo.

**5. Uczeń, który nie realizuje** w zakresie rozszerzonym przedmiotu: geografia, biologia, chemia lub fizyka, jest obowiązany realizować przedmiot uzupełniający przyroda.

**6. Przedmioty w zakresie podstawowym**, z wyjątkiem przedmiotów: język polski, język obcy nowożytny, język mniejszości narodowej, etnicznej lub język regionalny, matematyka i wychowanie fizyczne, są realizowane w klasie I.

**7. Przedmioty w zakresie rozszerzonym**: język polski, język obcy nowożytny, język mniejszości narodowej, etnicznej lub język regionalny i matematyka, są realizowane w klasach I-III, równoległe z tymi przedmiotami w zakresie podstawowym.

**8. Przedmioty w zakresie rozszerzonym**: historia, wiedza o społeczeństwie, geografia, biologia, chemia, fizyka i informatyka są realizowane po uprzednim zrealizowaniu tych przedmiotów w zakresie podstawowym.

**9. Realizacja przedmiotów**: historia muzyki, historia sztuki, język łaciński i kultura antyczna oraz filozofia może rozpocząć się w klasie I, II lub III.

#### 10. Tygodniowy wymiar godzin:

1) obowiązkowych zajęć edukacyjnych i zajęć z wychowawcą dla uczniów poszczególnych klas wynosi:

- a) klasa I - 30 godzin
- b) klasa II - 32 godziny
- c) klasa III - 29 godzin

2) zajęć rewalidacyjnych dla uczniów niepełnosprawnych, w każdym roku szkolnym,

wynosi:

- a) w oddziale specjalnym - po 10 godzin na oddział,
- b) w oddziale ogólnodostępnym lub integracyjnym - po 2 godziny na ucznia.

# Dobre to jest, ale samopoczucie

(ŁOBEZ). Podczas sesji Rady Miejskiej w Łobzie zarówno radny Zbigniew Pudełko jak i burmistrz Ryszard Sola zapewniali, że nie powinniśmy dołować się, albowiem w Łobzie nie żyje się tak źle, dochody gminy lokują się w średniej wojewódzkiej, a nawet krajowej.

Zbagatelizowano również uwagę radnej Marii Pokomedy, która zwróciła uwagę, że upadają firmy, a ludzie wyjeżdżają za chlebem pozostawiając tutaj „eurosieroty”. Niektórzy sołtysi podsumowali, że przecież ludzie nie jadą pracować za darmo (czyżby zaczęli inaczej myśleć po tym, jak przyznano im diety za pracę „społeczną”?). Radny Zbigniew Pudełko wskazywał, że dochody z podatków PIT i CIT są wysokie, a to świadczy o zamożności mieszkańców. Jedną ze szkół wybrała sobie piękne hasło – równaj w górę, warto je zapamiętać. Na razie bowiem w górę równamy z podatkami od nieruchomości od osób fizycznych.

Przedstawiamy wykres, który obrazuje zestawienie dochodów własnych gminy (bez roku 2010 albowiem nie znaleźliśmy takiej pozycji w budżecie, a za rok 2011 nie ma jeszcze danych z wykonania budżetu) z dochodów z: wpływu z podatków i opłat lokalnych, podatku dochodowego od osób fizycznych, podatku od nieruchomości.

## Podatki dochodowe

**W 2004 roku** podatek dochodowy od osób fizycznych wynosił 2.725.591 zł (102,8 proc. planu), natomiast podatek dochodowy od osób prawnych – 119.917 zł (93 proc. planu). **W 2005 roku** podatek dochodowy od osób fizycznych wynosił już 2.897.439 zł (107,7 planu), natomiast podatek dochodowy od osób prawnych – 102.818 (82,3 proc.). **Rok później** podatek dochodowy od osób fizycznych wzrósł do 3.471.724 zł (104,8 proc.), natomiast podatek dochodowy od osób prawnych spadł do 74.919,19 zł (93,6 proc.). **W 2007 roku** podatek dochodowy od osób fizycznych ponownie wzrósł tym razem do 4.196.528 zł (102,3 proc.), wzrósł również podatek dochodowy od osób prawnych do 136.305 zł

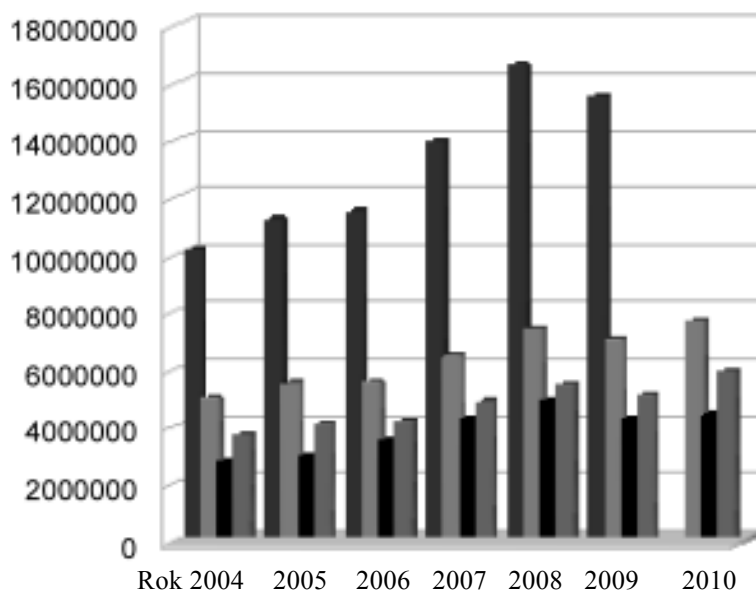

(181,7 proc.). **W 2008 roku** podatek dochodowy od osób fizycznych wynosił już 4.829.747 (110,3 proc.), a podatek dochodowy od osób prawnych spadł ponownie do 91.108 (90,2 proc.). **W 2009 roku podatek dochodowy od osób fizycznych zmniejszył się o ponad 600 tys. zł;** wpływy do kasy gminnej z tego tytułu wyniosły 4.209.837 zł (99,76 proc.). Podatek dochodowy od osób prawnych wprawdzie był większy niż rok wcześniej, **ale mniejszy niż ten sprzed dwóch lat,** wynosił 127.677 (134,40 proc.). **W 2010 roku** podatek dochodowy od osób fizycznych wyniósł 4.336.438 (99,69 proc. do zmian założeń), czyli około 120 tys. zł więcej niż w 2009 roku i **niemal pół miliona zł mniej niż w 2008 roku (przy corocznym wzroście płac!).** Podatek dochodowy od osób prawnych wyniósł 83.989 zł i był o niemal 44 tys. zł mniejszy niż rok wcześniej.

## Dochody własne

**W 2004 roku** dochody własne gminy wynosiły 10.125.261 zł (95,9 proc. zakładanego planu), rok później wzrosły do 11.176.783 zł. W 2006 roku dochody ponownie wzrosły i do kasy gminnej wpłynęło z tego tytułu 11.452.859 zł. 2007 rok przyniósł ze sobą znacznie większy skok wpływów, bo niemal o 2,5 miliona zł więcej – 13.937.621 zł. W 2008 roku dochody własne gminy wyniosły aż 16.593.932 zł. Kolejny rok, 2009, nie był już tak bogaty i do kasy gminnej wpłynęło o 1,1 miliona zł mniej, czyli 15.492.066 zł.

Równie interesująco przedstawia się sytuacja związana z wpływami z podatków i opłat lokalnych. W 2004 roku z tego tytułu do gminy

wpłynęło 4.924.723 zł (98,1 proc. zakładanego planu), w tym z tytułu podatku od nieruchomości: 3.650.910 zł, podatku rolnego – 493.004 zł, podatku leśnego – 107.198 zł, podatek od środków transportowych 106 867 zł, podatek od działalności gospodarczej osób fizycznych, opłacany w formie karty podatkowej 22.902 zł, podatku od spadków i darowizn 20.010 zł. Wpływy z opłaty skarbowej wynosiły 178.796 zł, z opłaty targowej 26 872 zł. Dochody z majątku gminy wynosiły 1.769.871, z najmu i dzierżawy – 1.069.730 zł, natomiast z mandatów – 9.456 zł.

**W 2005 roku** wpływy z podatków i opłat lokalnych zwiększyły się o pół miliona zł i wynosiły 5.428.898 zł. Tylko z tytułu podatku od nieruchomości do kasy gminnej wpłynęło 3.977.945 zł, podatku rolnego 509.383 zł, podatku leśnego – 122.279 zł, podatku od środków transportowych 112.641 zł. Podatek od działalności gospodarczej osób fizycznych, opłacany w formie karty podatkowej wyniósł 22.855 zł, Podatek od spadków i darowizn był ponad dwukrotnie wyższy i wyniósł 45.024 zł. Wpływy z opłaty skarbowej wyniosły 203.426 zł, wpływy z opłaty targowej – 22.455 zł. Dochody z majątku gminy wyniosły 1.878.788 zł, z najmu lokali mieszkalnych i socjalnych 476.338 zł, dochody z najmu i dzierżawy lokali użytkowych, garaży i obwodów dla kół łowieckich 223.350 zł, dochody z budowli i urządzeń wydzierżawionych dla PWiK 157.476 zł, wpływy ze sprzedaży mienia – 939.292 zł.

Z tytułu mandatów do kasy gminnej wpłynęło 13.609 zł.

- dochody własne,
- wpływy z podatków i opłat lokalnych,
- podatek dochodowy od osób fizycznych,
- podatek od nieruchomości

**W 2006 roku** wpływy z podatków i opłat lokalnych wyniosły 5.469.805 zł, podatek od nieruchomości wyniósł 4.066.671 zł, w tym podatek od nieruchomości od osób fizycznych – 1.001.291 zł, podatek od nieruchomości od osób prawnych 3.065.381 zł.

Wpływy z tytułu podatku rolnego spadły do 440.951 zł, podatek leśny wzrósł do 138 578 zł, wpływy z podatku od środków transportowych zmalały i wyniosły 109 804 zł. Podatek od działalności gospodarczej osób fizycznych, opłacany w formie karty podatkowej przyniósł dochód w wysokości 25.775 zł. Zmalał również podatek od spadków i darowizn do 39.599 zł. Wpływy z opłaty skarbowej zostały zmniejszone do 193 876 zł. Oponad połowę zmniejszyły się dochody z opłaty targowej i wynosiły zaledwie 10.636 zł.

Dochody z majątku gminy spadły o prawie 250 tys. zł i wyniosły 1.631.653 zł, zmniejszyły się też dochody z najmu lokali mieszkalnych i socjalnych i wyniosły 408.262 zł. Dochody z najmu i dzierżawy lokali użytkowych, garaży i obwodów dla kół łowieckich niewiele wzrosły do 231.691 zł. Dochody z budowli i urządzeń wydzierżawionych dla PWiK wyniosły 159.161 zł, wpływy ze sprzedaży mienia zmniejszyły się o ponad 370 tys. zł i wyniosły 568.796 zł.

Z tytułu mandatów gmina wzbogaciła się o 15.172 zł.

**W 2007 roku** wpływy z podatków i opłat lokalnych ponownie wzrosły i wynosiły 6.386.570 zł. Podatek od nieruchomości przyniósł gminie dochód 4.782.644 zł w tym podatek od nieruchomości od osób fizycznych – 1.223.614 zł, podatek od nieruchomości od osób prawnych – 3.559.030 zł. Rolnicy z tytułu podatku rolnego wpłacili do gminnej kasy 627.600 czyli niemal 80 tys. więcej niż rok wcześniej, podatek leśny – 142.688, podatek od środków transportowych wzrósł

# urzędników

do 127.260 zł. podatek od działalności gospodarczej osób fizycznych, opłacany w formie karty spadł do 21.891 zł, podatek od spadków i darowizn wzrósł do 79.624 zł, wpływy z opłaty skarbowej również zmalały i wyniosły 118.880 zł.

Dalszy spadek uwidacznia się również we wpływach z tytułu opłaty targowej, który wyniósł 7.141 zł.

Dochody z majątku gminy w 2007 roku wyniosły aż 2.149.109 zł, z najmu lokali mieszkalnych i socjalnych - 423.525 zł, dochody z najmu i dzierżawy lokali użytkowych, garaży i obwodów dla kół łowieckich - 214.906 zł, dochody z budowl i urzędzeń wydzierżawionych dla PWiK - 140 626 zł. Wpływy ze sprzedaży mienia wyniosły 1.163.024 zł.

Z tytułu mandatów do gminnej kasy wpłynęło 15.900 zł.

**W roku 2008 wpływy z podatków i opłat lokalnych** wyniosły już 7.346.167, czyli niemal o milion zł więcej niż rok wcześniej. Tylko z tytułu podatku od nieruchomości do gminnej kasy wpłynęło niemal 600 tys. zł więcej, czyli 5.363.978 zł. Podatek od nieruchomości od osób fizycznych wynosił 1.248.063 zł, natomiast podatek od nieruchomości od osób prawnych - 4.115.916 zł. Rolnicy zapłacili podatek o kolejne około 200 tys. zł więcej - 824.383 zł, wzrósł również podatek leśny do 162.580, podatek od środków transportowych wyniósł 120.648 zł, podatek od działalności gospodarczej osób fizycznych, opłacany w formie karty podatkowej - 17 555 zł, podatek od spadków i darowizn - 67.424 zł, wpływy z opłaty skarbowej zmalały do 106 848 zł. Niewielkie też były wpływy z opłaty targowej i wyniosły 10.304 zł.

Dochody z majątku gminy spadły do 1.697.903 zł; z najmu lokali mieszkalnych i socjalnych - 462.418 zł co stanowiło 82 proc. planu. Dochody z najmu i dzierżawy lokali użytkowych, garaży i obwodów dla kół łowieckich wyniosły 254.702 zł. Dochody z budowl i urzędzeń wydzierżawionych dla PWiK - 176.357 zł. Wpływy ze sprzedaży mienia wyniosły jedynie 522.904 zł. Z tytułu mandatów gmina wzbogaciła się o 14.793 zł.

**W roku 2009** z kolei wpływy z podatków i opłat lokalnych spadły niemal o 400 tys. zł do 6.961.351 zł. Podatek od nieruchomości przyniósł 4.987.434 zł w tym podatek od nieruchomości od osób fizycznych

1.387.025 zł czyli więcej niż w roku poprzednim o prawie 140 tys. zł. Podatek od nieruchomości od osób prawnych zmniejszył się o ponad pół miliona zł i wyniósł 3.600.409 zł. Podatek rolny wzrósł minimalnie do 840.710 zł. Podatek leśny wyniósł 171.491 zł, podatek od środków transportowych - 120.973 zł, podatek od działalności gospodarczej osób fizycznych, opłacany w formie karty podatkowej - 17 926 zł, podatek od spadków i darowizn - 34.964 zł, wpływy z opłaty skarbowej wyniosły 130.610 zł, wpływy z opłaty targowej - 10 834 zł.

Dochody z majątku gminy wzrosły do 1.945.140 zł, dochody z najmu lokali mieszkalnych i socjalnych ukształtowały się na poziomie 474.720 zł. Dzierżawa gruntów (rolnych, pod garażami itp.) dzierżawa obwodów kół łowieckich i lokali użytkowych przyniosła dochód w wysokości 351.757 zł, natomiast dzierżawa budowl i urzędzeń wodno-kanalizacyjnych - 112.326 zł. Ze sprzedaży mienia gminy do kasy gminnej wpłynęło 814.971 zł. Z tytułu mandatów natomiast - mandaty 17.109 zł.

**W roku 2010** wpływy z podatków i opłat lokalnych wyniosły 7.635.660 zł. Podatek od nieruchomości przyniósł gminie dochód w wysokości 5.872.739 w tym podatek od nieruchomości od osób fizycznych przyniósł dochód wyższy o 725 tys. zł niż w roku poprzednim, czyli 2.112.203 zł, podatek od nieruchomości od osób prawnych natomiast - 4.340.697 zł. Podatek rolny przyniósł 622.110 zł, podatek leśny - 155.130 zł, podatek od środków transportowych - 144.687 zł, podatek od działalności gospodarczej osób fizycznych, opłacany w formie karty podatkowej - 19 433 zł, podatek od spadków i darowizn - 18.730 zł, wpływy z opłaty skarbowej wyniosły 127.881 zł, wpływy z opłaty targowej natomiast niewiele wzrosły do 13.226 zł.

Dochody z majątku gminy wyniosły 2.795.472 zł, dochody z najmu lokali mieszkalnych i socjalnych - 492.099 zł. Dzierżawa gruntów (rolnych, pod garażami itp.), dzierżawa obwodów kół łowieckich i lokali użytkowych przyniosła dochód w wysokości 396.588 zł, dzierżawa budowl i urzędzeń wodno-kanalizacyjnych - 36.652 zł, wpływy ze sprzedaży mienia przyniosły kasie gminnej 1.378.589 zł. Z tytułu mandatów gmina wzbogaciła się o 15.331 zł.

Cdn.  
MM

Siedlice, 19.02.2012r.

## Festiwal piosenki szkolnej „Cztery pory roku”



Dnia 10 lutego 2012 r. o godz. 10.00 w SP w Siedlicach po raz drugi odbył się festiwal piosenki szkolnej „Cztery pory roku”. Brali w nim udział uczniowie klas młodszych ( od klasy zero do trzeciej).

Dzieci były przygotowywane przez swoich wychowawców, klasa „0” - M. Piotrowska, klasa I - W. Litwin, klasa II - A. Wójcik, klasa III - J. Pawluk. Jury, któremu przewodniczył dyrektor R. Jamroży, miało bardzo trudne zadanie, ponieważ dzieci nie rywalizowały między sobą indywidualnie, lecz było konkurs między klasami. Uczniowie każdej klasy prezentowali po dwie, trzy piosenki. Cały zespół pracował na wygraną. Dzieci śpiewały i poruszały się rytmicznie przy muzyce, zgodnie współpracowały w zespole, a zarazem pokonywały nieśmiałość przed publicznym występem. Nie

było to dla nich łatwym zadaniem. Wszystkie klasy wykazały się dużą pomysłowością, lecz jury oceniło najwyższą klasę „0”, ona zajęła I miejsce (głównie dzięki duetowi - Wiktorii Andrzejewskiej oraz Błażejowi Szestowickiemu - który to wdzięcznym głosem zaśpiewał piosenkę pt. „Wiewióreczka”), II miejsce zdobyła klasa III (tutaj jury niezwykle wysoko oceniło umiejętności wokalne Klaudii Ligęzy oraz przebojowo zaśpiewaną piosenkę przez Wiktorię Siwińską i Sawanę Chromik), III miejsce klasa II, a wyróżnieniem zostali nagrodzeni pierwszoklasiści.

Wszyscy uczestnicy zostali nagrodzeni wielkimi brawami od publiczności, a oprócz tego otrzymali pamiątkowe dyplomy, słodkie upominki oraz nagrody rzeczowe, które ufundowała szkoła. (szk)



# Ciepłownia łobeska poszerza działalność i ofertę

**(ŁOBEZ). Łobeska Energetyka Ciepła wychodzi z propozycją dostarczania do mieszkań ciepłej wody do budynków korzystających dotychczas tylko z ciepła na ogrzewanie. Ma być ona tańsza niż ta podgrzewana za pomocą gazu i prądu.**

Tradycyjnie już Łobeska Energetyka Ciepła podczas lokalnej konferencji prasowej podsumowała miniony rok, jak również przedstawiła plany na przyszłość.

Ogólne rzecz ujmując, miniony rok był dla mieszkańców Łobza korzystających z dostarczanego ciepła z ŁEC korzystny choćby już ze względu na wyższą średnią temperaturę panującą w okresie grzewczym. Sprawilo to, że zapotrzebowanie na ciepło było mniejsze, a co za tym idzie i mniejsze opłaty z tego tytułu ponoszone przez mieszkańców. niewiele też wzrosła cena ciepła ŁEC w porównaniu do roku 2010, bo jedynie o 1,6 proc. i to dopiero od listopada 2011 r., gdy inflacja wynosiła niemal 4 proc. i przy kilkuprocentowym wzroście cen węgla. Ceny za dostarczane ciepło zmieniają się pod koniec roku i uzależnione są w głównej mierze od cen węgla, a odbiorców ciepła z kotłowni gazowych - cen gazu, ale także od pozostałych składników, np. cen energii elektrycznej, wody, podatków, cen materiałów do konserwacji i remontów. Mimo iż w styczniu 2012 r. cena opału ponownie wzrosła, to ŁEC postanowił nie zmieniać taryf dla swoich odbiorców, przyjmując politykę „zaciskania pasa” - jak ją określił prezes ŁEC Ryszard Sola.

Miniony rok to również nowi odbiorcy ciepła z sieci: Dom Dziecka, starostwo oraz nowe przedszkole. W planach na 2012 r. jest podłączenie do sieci ciepłowniczej Policji oraz hali targowej „Czerwona Torebka”, która powstanie przy placu targowym. Mimo zwiększania obszaru działania spółki stan za-

trudnienia pozostał bez zmian. W firmie pracuje 17 osób: 5 w biurze, 11 w ciepłowni i jedna osoba sprzątająca. W związku z tym, iż nie ma nadlimitów w sferze zatrudnienia w wypadku np. choroby pracownika, musi zastąpić go inny i tak dochodzi i do takich sytuacji, że pracownik biurowy zamienia garnitur na strój palacza i udaje się do Ciepłowni. Zwiększone zatrudnienie to byłby większy koszt produkcji ciepła a co za tym idzie - i wyższa cena końcowa, a firma nie chce, żeby to był znaczący powód zmiany ceny ciepła.

Koszt nowego podłączenia budynku do sieci ciepłowniczej, łącznie z węzłem ciepłowniczym umieszczanym w budynku, bierze na siebie ŁEC. Po stronie odbiorców zawsze jest rozproszanie instalacji wewnętrznej w budynku. Mimo iż za stan sieci wewnętrznej, w tym stan grzejników odpowiada administrator budynku, do którego dostarczane jest ciepło, niejednokrotnie pracownicy ŁEC-u sami sprawdzają, gdzie znajduje się przyczyna różnych drobnych awarii, powodujących niedogrzenie mieszkań.

## Ciepła woda z kranu

Największym jednak przedsięwzięciem, które ŁEC zamierza wdrożyć w życie, jest dostarczanie ciepłej wody do tych mieszkań, do których dostarczane jest obecnie ciepło tylko na ogrzewanie. Na to jednak musi być zgoda administratorów budynków, ale przede wszystkim samych mieszkańców. Korzyści mają być obopólne, albowiem z jednej strony ciepłownia pracowałaby przez cały rok, a nie jak dotychczas tylko sezonowo (choć w roku 2011 pracował już przez cały rok), a mieszkańcy mieliby w kranach ciepłą wodę w cenach niższych niż tę z junkersów czy elektrycznych podgrzewaczy wody.

- Kolejną korzyścią, o której warto wspomnieć, jest fakt, iż w okresie letnim, szczególnie w chłodne dni np. sierpnia, ciepłownia może zapewnić ogrzewanie lokali. Jeśli nasza sieć będzie cały czas pracować, będzie to jedynie kwestia "odkręcenia kurka", by nasi odbiorcy mogli mieć ciepłe kaloryfery, nawet na parę chłodniejszych dni. W każdej chwili, gdy taka będzie wola odbiorców, możemy zaprzestać ogrzewania mieszkań - powiedział



prezes ŁEC Ryszard Sola.

Symulacje cen już zostały wykonane i jak zapewnia Robert Bobryk - specjalista ds. elektroenergetycznych w ŁEC, cena za podgrzanie 1. m. sześć. wody wynosiłaby w zależności od budynków od 20 (a nawet trochę poniżej) do 24 zł. Obecnie za 1. m. sześć. wody z junkersa płaci się około 30 zł, natomiast z podgrzewaczy elektrycznych cena jest jeszcze wyższa. Obecnie z ciepłej wody dostarczanej z ŁEC korzysta zaledwie około 10 proc. odbiorców ciepła w tym nowy budynek przy ul. Orzeszkowej 8, w którym cena za ciepłą wodę wynosi poniżej 20 zł/m.sześć. W budynku tym instalacja c.w. wykonana jest w obecnej obowiązującej technologii i w podobnej byłaby też wykonywana w potencjalnych budynkach z dodatkową instalacją c.w., co na pewno powinno dać zbliżony efekt ceny za 1 m.sześć. c.w. jak w budynku przy Orzeszkowej 8. Podłączenia instalacji rozprowadzającej ciepłą wodę w obiektach wykonuje specjalistyczna firma, która potrafi zrobić to w taki sposób, aby nie skuwać kafelków, bądź wykuwać ścian. Rozprowadza je kanałami albo klatką schodową, wymierzając dokładnie wyjście rury do mieszkania. Podłączenia dokonuje się w mieszkaniu np. pod wanną, gdzie podłącza się już istniejącą instalację w mieszkaniu. Metoda ta, jak zapewnia prezes ŁEC, jest prawie nieinwazyjna i nie powoduje konieczności wykonywania kolejnych wielkich remontów. Mówimy o tym na podstawie doświadczeń SEC ze Szczecina.

Wszystko zależy oczywiście od konkretnego mieszkania. Zgodnie z obliczeniami, jakie dokonano pod tym względem, koszt rozprowadzenia rur do ciepłej wody w całym dwuklatkowym bloku powinien zmieścić się w kwocie około 25 tys. zł. Koszt ten ponosi spółdzielnia bądź wspólnota mieszkaniowa z funduszu remontowego, a mieszkańcy zwracają pieniądze w opłatach zależnie od decyzji zarządu danych obiektów. Tym sposobem kosztem spłaty za instalację ciepłej wody obciążone jest mieszkanie, a nie przysłowiowy Jan Kowalski. Podłączenie jest tańsze niż kupno junkersa, za który należy zapłacić jednorazowo gotówką. Dodatkowo ŁEC może w ramach zachęty wziąć na siebie wykonanie projektu instalacji ciepłej wody użytkowej. Firma ze swojej strony rozbudowuje węzeł jednofunkcyjny (c.o.) o moduł c.w. Dodatkowym atutem dostarczanej wody jest bezpieczeństwo, biorąc pod uwagę fakt różnych niespodzianek, jakie przyniosą junkersy, szczególnie starego typu.

Kierownictwo ŁEC za naszym pośrednictwem chwali również mieszkańców Łobza za termomodernizację budynków, dzięki czemu ilość dostarczanego ciepła zmniejszyła się, a odbiorcy mogą ponosić mniejsze koszty ogrzewania, dla ŁEC jest to również plus, albowiem zużywa mniej węgla, by ogrzać taką samą powierzchnię.

Jak się dowiedzieliśmy, ŁEC ma jeszcze znaczący zapas, jeśli chodzi o możliwości dostarczania ciepła dla nowych odbiorców. MM

Sołtysi naszego powiatu – Janusz Niedźwiedź z Ługowiny

## Chłopcy poprzynosili z domu własne kosiarki

Kontynuujemy naszą serię wywiadów z sołtysami wsi w powiecie łobeskim. Tym razem rozmawiamy z sołtysiem Ługowiny, Piasków i Świąciechowa w gminie Resko.

### Jakie zmiany na wiosce przyniósł rok 2011?

- Funduszu sołeckiego w 2011 roku mieliśmy prawie 15.000 zł. W poprzednim roku rozpoczęliśmy budowę nowego ogrodzenia wokół naszej świetlicy wiejskiej. Wszystko zostało zakupione, w tym roku prace zostaną dokończone. Z funduszu sołeckiego zrobiliśmy także przepust drogi. Rów, który przechodzi pod drogą zwyczajnie się zarwał, więc musieliśmy to naprawić. Kupiliśmy kręgi i zleciliśmy firmie naprawę tego przepustu. W 2011 roku własnymi siłami i własnym sprzętem wyrównaliśmy plac za świetlicą, teraz mamy świetne miejsce na różnego rodzaju festyny. Jest trawa, są ławeczki. Chciałbym też podziękować dyrektorowi Dróg Powiatowych w Łobzie, że wywiązał się z naszej umowy. W maju naciskałem na konserwację rowów w Ługowinie, prace zaczęły jesienią i obecnie rowy są ładnie wyczyszczone. Przed samym sylwestrem zakupiliśmy sprzęt nagłaśniający do świetlicy. Wzmacniacz, kolumny, światła, mikrofon, teraz mamy własny sprzęt, nie musimy od nikogo pożyczać, a wcześniej były z tym problemy. Na ten sprzęt wydaliśmy 3.500 zł.

### Jakie imprezy lub zabawy odbywają się w sołectwie?

- Zabaw i festynów w naszym sołectwie organizujemy bardzo wiele. Organizujemy zabawy na dzień dziecka, dzień pieczonego ziemniaka, andrzejki, sylwester. Mieszkańcy zawsze się świetnie

bawią. W tym roku chcemy zorganizować dodatkowo zabawę walentynkową. Poza tymi oficjalnymi zabawami latem robimy wspólne ogniska, jest miła atmosfera, młodzi i starsi mieszkańcy potrafią znaleźć wspólny język.

### Jak wyglądają plany Waszego sołectwa na 2012 rok?

- Pracy na wsi jest bardzo dużo. W tym roku budżet sołeczki został trochę okrojony, do dyspozycji mamy 10.500 zł. Dwa tygodnie temu został poprawiony dach nad świetlicą, a w lokalu gminnym zostały zrobione nowe schody. Chcemy w tym roku poprawić stan naszych dróg. Zakupiliśmy żużel, będziemy więc nim drogi łątać, mamy też trylinkę. W poprzednim tygodniu przyjechała do nas firma z Gryfic, która zajmuje się ludźmi z nadwagą. Kto chciał mógł przyjechać i się zbadać. Maszyna ważyła, mierzyła, był pomiar tłuszczu i kośćca. Cieszyło to się dużym zainteresowaniem mieszkańców. W tym roku na wsi nie będziemy nasadzać krzewów czy kwiatów. Chcemy wszystko doprowadzić do porządku, ponieważ wieś jest zaniedbana. Przy świetlicy zrobimy w tym roku boisko do siatkówki. Młodzież już o tym wie. Chętnie pomagają. Chcemy też uruchomić kuchnię w naszej wiejskiej świetlicy, szukamy jednak w tym celu sponsorów, bo to kosztowna inwestycja. Mam nadzieję, że się uda. Chcemy wyczyścić też staw w Ługowinie, obecnie źle się prezentuje, jest zarosnięty. Będziemy także naciskać burmistrza o chodniki. Latem tiry jadą bardzo szybko przez naszą miejscowość. Ulicą chodzą dzieci i młodzież, pędzący tir z dużą prędkością stwarza duże zagrożenie. Chcemy także w tym roku ogrodzić plac zabaw w Piaskach.



### Jacy są mieszkańcy sołectwa?

- W całym sołectwie mamy około 360 mieszkańców, bodajże 280 w samej Ługowinie. W Ługowinie mieszka wielu rolników. Nasza świetlica jest czynna od 15.00 do 19.00, a później młodzież sama już tam siedzi, czasem nawet do 23.00. Jest tam stół do tenisa, stół bilardowy duży i mniejszy dla dzieci, młodzież o to wszystko dba, nie niszczy. Zadeklarowali się sami, prowadzą zeszyt dyżurów, później wszystko sprzątają. To duża odpowiedzialność, ale ja ufam naszej młodzieży, cieszę się, że chętnie uczęszczają do świetlicy i nie siedzą na przystan-

kach. Zobaczyli, że coś się dla nich robi, to teraz sami chętnie pomagają przy pracach na wsi. Za przykład mogę podać koszenie trawy przed bodajże dniem dziecka, kupiłem paliwo, po jakimś czasie usłyszałem duży szum kosiarek, a w sołectwie mamy tylko dwie kosi, wyszedłem a tu 6 kos, chłopcy poprzynosili z domu własne kosiarki i bardzo szybko wspólnie skosili trawę. Bazuję na młodzieży, jestem z tej współpracy bardzo zadowolony.

Ludzie w naszym sołectwie chcą coraz częściej pomóc, coś zrobić, są coraz bardziej chętni. Jest to budujące dla sołtysa. PJ



## Bezpłatne Liceum Ogólnokształcące dla Dorosłych

Zapewniamy BEZPŁATNĄ NAUKĘ przez cały okres kształcenia

## ogłasza nabór

Informacje i zapisy

Nowogard ul. Zielona 11, tel. 91 392 66 91

Rozpoczęcie roku szkolnego w sobotę 11 lutego godz. 8.00

[www.zielona.mojaszkola.net](http://www.zielona.mojaszkola.net)

## NIEPUBLICZNA SZKOŁA POLICEALNA

Ogłasza nabór na kierunki:

- technik ekonomista - 2 lata
- opiekun medyczny - 1 rok
- opiekun osoby starszej - 2 lata

czesne w wysokości 100 zł/m-c

(bez wpisowego i opłat za wakacje)

informacja i zapisy

Nowogard ul. Zielona 11, tel. 91 39 26 691

rozpoczęcie semestru 4 lutego 2012 r.

[www.zielona.mojaszkola.net](http://www.zielona.mojaszkola.net)



**POWIATOWE KRYMINAŁKI**

## Wydarzenia z powiatu

W ostatnich dniach policjanci zatrzymali dwie osoby poszukiwane przez wymiar sprawiedliwości, ujawnili także czterech nietrzeźwych kierujących oraz stwierdzili jedno włamanie.

W piątek 17 lutego 2012 r. w Łobzie na ul. W. Polskiego policjanci zatrzymali Jarosława B. który był poszukiwany na podstawie nakazu doprowadzenia do Zakładu Karnego. Dzień później też w Łobzie mundurowi zatrzymali 32 letniego Marcina W. który także trawił do Zakładu Karnego.

Policjanci z Wydziału Ruchu Drogowego łobeskiej Policji zatrzymali w piątek rano w Resku kierującego samochodem marki Opel mieszkańca Radowa Wielkiego, który jak się okazało jechał samochodem pod wpływem alkoholu. Badanie wykazało 0,27 mg/l alkoholu w wydychanym powietrzu.

W niedzielę mundurowi zatrzymali aż trzech nietrzeźwych kierujących.

O godz. 11.10 w Łobzie na ul. Kościuszki Grzegorz B. kierował samochodem marki BMW z wynikiem 0,34 mg/l.

Przed godziną 17.00 policjanci z Reska na drodze Resko - Słowikowo zatrzymali Waldemara B., który jechał rowerem z wynikiem 0,56 mg/l.

W Połchowiu po godzinie 22.00 mundurowi zatrzymali 18 letniego Tomasza K., który także jechał rowerem w stanie nietrzeźwym. Badanie wykazało tym razem 0,55 mg/l.

Włamanie, które ujawnili policjanci miało miejsce w Sielsku. Nieustalony na chwilę obecną sprawca dostał się do pomieszczenia gospodarczego wyłamując wcześniej drzwi. Sprawca skradł wytwornicę oraz 50 metrów kabla. Straty wynoszą 600 zł. (kp)

ul. Niepodległości 28 Łobez 73-150  
500 702 855  
500 702 884  
www.mk-kwadrat.pl

**OBIEKTY SPRZEDAŻ**

Łobez działka inwestycyjna o pow. 1437m <sup>2</sup> z zabudowaniami	CENA 299.000 zł
Łobez ul. Magazynowa działka komercyjna z magazynami o pow. 6599m <sup>2</sup>	CENA 360.000 zł
Łobez ul. Magazynowa magazyn o pow. 993,80 m <sup>2</sup> , działka o pow. 3051m <sup>2</sup>	CENA 180.000 zł
Łobez teren inwestycyjny z zabudowaniami	CENA 250.000 zł
Łobez działka przemysłowa 7351m <sup>2</sup> , teren parku inwestycyjnego	CENA 1 122.000 zł
Łobez teren inwestycyjny składający się z 5 działek wraz z zabudowaniami	CENA 2 400.000 zł
Łobez obiekt sala widowiskowa pow. 789 m <sup>2</sup> , działka 976 m <sup>2</sup>	CENA 1 380.000 zł
Dobra lokal użytkowy pow. 137,76m <sup>2</sup>	CENA 164.800 zł
Węgorzyno (okolice) z możliwością adaptacji na mieszkanie, pow. 102,17m <sup>2</sup>	CENA 110.000 zł
Węgorzyno (okolice) sklep, bar, dyskoteka o pow. 139,9 m <sup>2</sup> , działka 300 m <sup>2</sup>	CENA 210.000 zł
Insko 3 lokale o pow. 30, 49,4, 65,1m <sup>2</sup>	CENA 3900 zł/m <sup>2</sup> netto
Resko obiekt wielofunkcyjny 438,5 m <sup>2</sup> , działka 1682 m <sup>2</sup>	CENA 2 500.000 zł
Resko lokal użytkowy 300 m <sup>2</sup> , dotychczas bar, dyskoteka	CENA 750.000 zł
Resko sklep-pub-bar o pow. 200 m <sup>2</sup> , parter	CENA 500.000 zł
Resko lokal użytkowy o pow. 19,75 m <sup>2</sup>	33.000 zł

**OBIEKTY, LOKALE NA WYNAJEM**

Łobez lokal na wynajem pow. 60 m <sup>2</sup> , centrum	CZYNSZ 1.800 zł/mc
Łobez lokal na wynajem 140 m <sup>2</sup> , w centrum, duża witryna wystawowa	CZYNSZ 3.500 zł/mc
Radowo Małe - lokal pod gabinet stomatologiczny 36,3 m <sup>2</sup> , parter	CZYNSZ 1.000 zł/mc
Resko do wynajęcia 2 lokale pod gabinety lekarskie o pow. 20,4/20,7 m <sup>2</sup>	CZYNSZ 1 200 zł/mc
Resko obiekt wielofunkcyjny 438,5 m <sup>2</sup> , działka 1682 m <sup>2</sup>	CZYNSZ 15.000 zł/mc
Resko lokal użytkowy 300 m <sup>2</sup> dotychczas bar, dyskoteka	CZYNSZ 6.000 zł/mc
Resko sklep-pub-bar o pow. 200 m <sup>2</sup> , parter	CZYNSZ 4.000 zł/mc

BEZPŁATNA POMOC W UZYSKANIU KREDYTU

**Dając ogłoszenie do Tygodnika łobeskiego** ukaże się ono w tej samej cenie także w trzech innych gazetach:  
Tygodniku Pojezierza Drawskiego  
Gazecie Gryfickiej i Wieściach Świdwińskich  
To niedrogo - sprawdź.  
**łobez, ul. Słowackiego 6;**  
tel. 91 39 73 730; e-mail: wppp1@wp.pl

## KUPON OGŁOSZEŃ DROBNYCH

1																			
2																			
3																			
4																			
5																			
6																			
7																			
8																			
9																			

Zlecający.....

Adres.....

Liczba linii..... Cena..... Ilość emisji..... Cena łączna..... Data pierwszej emisji.....

### RUBRYKI

- NIERUCHOMOŚCI  
 MIESZKANIA  
 MOTORYZACJA  
 INNE  
 PRACA  
 NAUKA

Cena linijki ogłoszenia:

- druk zwykły.....1 zł  
 druk **pogrubiony**...1,50 zł

**USŁUGI**

Cena linijki ogłoszenia:

- druk zwykły.....2 zł + VAT  
 druk **pogrubiony**...2,50 zł + VAT

właściwie zaznaczyć

Wypełniony kupon można złożyć i opłacić w jednej z redakcji:

Gazeta Gryficka, 72-300 Gryfice, ul. Wałowa 8/7, - tel. (091) 384 71 53

Tygodnik Łobeski, 73-150 Łobez, ul. Słowackiego 6, - tel. (091) 39 73 730

Lub przesłać z dowodem wpłaty na Konto: PKO Bank Polski Oddział 1 w Łobzie 72 1020 2847 0000 1502 0067 0927



**Ogłoszenie można nadać emailem: wppp1@wp.pl**

(wpłata na konto)  
PKO BP Oddział I w Łobzie  
72 1020 2847 0000 1502 0067 0927

## MIESZKANIA

### Powiat łobeski

Odnajmę kawalerkę w centrum Łobza. Tel. 721067675

Mieszkanie do wynajęcia w Łobzie. 2 pokoje. Tel: 604403764.

Mam do wynajęcia mieszkanie w Łobzie, tel: 880085176

Spółdzielnia Mieszkaniowa Węgorzynianka sprzedaje mieszkanie 3 pokojowe, 58 mkw. Bliższe informacje tel: 913971515

Sprzedam pilnie mieszkanie 2 pokojowe bezczynszowe. Własne CO plus pomieszczenie gospodarcze. Okolice Reska. Cena 69.000 zł. Tel: 517119882

Wynajmę kawalerkę 30 mkw. w bloku w centrum Węgorzyna. Tel. 667 989 760

Sprzedam mieszkanie w Węgorzynie. Powierzchnia 53 mkw. w bloku na II piętrze, 2 pokoje, plus piwnica. Mieszkanie własnościowe spółdzielcze. Cena 125 tys. zł. Tel. 663 248 859

Wynajmę kawalerkę w centrum Łobza, I piętro, po remoncie. OD ZARAZ. Tel. 883 950 105

Mam do wynajęcia mieszkanie w Łobzie. Tel: 880085176

Wynajmę kawalerkę 30 mkw. w bloku w centrum Węgorzyna. Tel. 667 989 760

Sprzedam lub wynajmę mieszkanie 49 mkw. w Dalnie, parter. Tel. 669 947 364

### Powiat gryficki

Do wynajęcia mieszkanie 2 pokojowe w centrum Gryfic, tel: 694613202

**Sprzedam pilnie mieszkanie 2 pokojowe w Gryficach. Tel. 608 168 430**

Wynajmę domek jednorodzinny wolno stojący w Trzebiatowie umeblowany, 3 pokoje, kuchnia, łazienka, wc. 75 mkw. Tel. 505 389 183.

### Region

Sprzedam mieszkanie spółdzielcze własnościowe w Nowogardzie, 2 pokoje, 55 mkw. Cena 125.000 zł, tel: 668927296

## MOTORYZACJA

### Powiat łobeski

Sprzedam samochód ciężarowy Mercedes 11/17, 1995 rok produkcji, skrzyniowy, ładowność 5,200 kg. Tel: 913842511, 692517383.

Kupię Fiata 125 lub 126p Tel: 503789806

Sprzedam komplet opon zimowych do Poloneza, stan bardzo dobry. Tel. 504 042 532

Łobez. Sprzedam na gwarancji nowe światła i alarm do samochodu. Tel. 880 168 304.

### Powiat gryficki

Kupię części do Fiata 125p, Fiata 126p, Poloneza. Tel. 503 789 806

## USŁUGI

**Gotówka pod zastaw samochodu (także niezarejestrowanego w Polsce) bez zaświadczeń. Tel: 600450045**

### Powiat łobeski

Usługi elektryczne. Posiadam uprawnienia na eksploatację i dozór oraz uprawnienia pomiarowe. Tel. 691 014 733

### Powiat świdwiński

Rzuć palenie – wystarczy 1 zabieg: nerwice, depresje, alergie, nadwaga. Gabinet Świdwin, tel. 880 400 739.

## NAUKA

### Powiat łobeski

Matematyka - pomoc. Tel. 516 166 301

## ROLNICTWO

### Powiat łobeski

Łobez. Sprzedam ziemniaki jadalne Wineta. 7,50 zł za worek 15 kg. Tel (rano i wieczorem): 913976423.

**Bohnhorst InterHANDEL**

Kupujemy pszenicę paszową i konsumpcyjną, pszenżyto, jęczmień, żyto, owies, kukurydzę, rzepak, łubin, bobik, peluszkę, groch oraz słonecznik.

Sami odbieramy, konkurencyjne ceny, szybka płatność!

Pełen pakiet ubezpieczeń rolnych!

**Bohnhorst Interhandel Sp. z o.o.**  
Tel. 91 43 57 720, 91 43 141 43.

## NIERUCHOMOŚCI

### Powiat łobeski

Do wynajęcia budynek usługowo-handlowo- mieszkalny w centrum Łobza. Budynek z przeznaczeniem na biura, sklepy, gabinety. Tel: 604403764.

Oddam w dzierżawę lokal, przeznaczony na działalność gospodarczą, w Łobzie, pow. 100 mkw. Tel. 882 283 333

Wynajmę lokal użytkowy w Łobzie. Tel. 505 184 497

Sprzedam ziemię 8 ha, miejscowość Budziszczce 6. tel. 91 397 5894 . Cena do uzgodnienia

Domy na wsi www.atut-dom.pl Tel. 600 265 547

Działki budowlane:

- Łobez
  - Zajezierze
  - Tucze nad j. Woświn
- Tel. 600 265 547

**Węgorzyna. Dom 200 mkw/610 mkw. Cena 430.000 zł. Tel. 600 265 547**

### Powiat drawski

Do wynajęcia lokal użytkowy w centrum Drawska, pl. Konstytucji 6, 18 mkw. Tel: 943632039, 796606351.

## PRACA

Mężczyzna lat 27 poszukuje pracy jako kierowca lub przyuczenia do zawodu; prawo jazdy kat. B, C (E w trakcie); aktualne badania, karta kierowcy itp., język angielski w stopniu komunikatywnym; tel. 512-766-603.

### Powiat łobeski

Spółdzielnia Mieszkaniowa Węgorzynianka w Węgorzynie zatrudni pracownika na stanowisku wiceprezes - księgowy. Wymagane wykształcenie co najmniej średnie, znajomość rachunkowości i finansów, umiejętność zarządzania, znajomość obsługi komputera. Podania wraz z CV należy składać w Spółdzielni Węgorzynianka w Węgorzynie ul. Runowska 20/2 do dnia 15.03.2012 r. Praca w niepełnym wymiarze godzin. Tel: 913971515

Opiekunki Niemcy. Tel. 666 096 761

## INNE

**GARAŻE, WIATY BLASZANE, DOWÓZ GRATIS, MONTAŻ. TEL. 598 334 536, 605 286 058, 661 953 331. PRODUCENT GO-STAL PRZECHLEWO. U nas najtaniej.**

### Powiat gryficki

Pozbądź się stresu, bólu, cellulitu. Masaż w gabinecie 30 zł. Tel. 792 924 085.

### Powiat łobeski

Tłumacz przysięgły języka niemieckiego: Łobez, ul. Warcista-wa 2 (Os. Książąt Pomorskich). Tel. 091 397 59 24, 505 972 167.

Kupię wózek dziecięcy najlepiej 3 w jednym. Tel. 667 329 389

### Region

Tłumacz przysięgły j. francuskiego. Kołobrzeg. Tel. 094 3521058 , 694 667 941.

Sprzedam przyczepę niskopodwoziową, POM-ŚREM, ład. 8 ton, hydraulicznie podnoszona i opuszczane najazdy, nowe ogumienie, stan bdb., tel. 609124162, 602347305.

Sprzedam silos na zboże i pasze, Zremb, stan bdb., tel. 609124162, 602347305.

## UWAGA SKŁADY OPAŁU

**NOWOŚĆ**  
DRUKUJEMY DOWODY DOSTAWY WYROBÓW WĘGLOWYCH POD KLIENTA - w formie bloczków samokopiujących z nadrukiem firmowym

**Drukarnia w Łobzie**  
ul. Słowackiego 6, tel. 504 042 532

## V Gala Sportu Powiatu Łobeskiego

# Lista nominowanych osób w kategorii:

**Najpopularniejszy sportowiec Powiatu Łobeskiego w roku 2011 w plebiscycie Czytelników „Tygodnika Łobeskiego” i „Nowego Tygodnika Łobeskiego”.**

(kolejność alfabetyczna):

Bodys Jakub	Szkoła Podstawowa Łosońnica
Borysiak Kinga	Szkoła Podstawowa Dobra
Brzeziński Aleksandra	Zespół Szkół Publicznych Radowo Małe - koszykówka
Chodyna Kacper	Szkoła Podstawowa nr 1 Łobez
Ciechański Marek	TKKF Błyskawica Łobez - kolarstwo maratony szosowe
Ernst Dominik	Szkoła Podstawowa Runowo Pomorskie
Gajewska Karolina	Szkoła Podstawowa Radowo Małe
Grochulski Piotr	Sarmata Dobra - piłka nożna
Gromek Aneta	Zespół Szkół Resko - lekka atletyka, piłka nożna
Gunera Mateusz	UKS Bęczna - lekka atletyka, piłka siatkowa, badminton,
Florczak Patrycja	Gimnazjum Dobra - lekka atletyka
Jóźwiakowska Ernestyna	Gimnazjum Węgorzyno - lekka atletyka
Kasicki Rafał	Szkoła Podstawowa Wojtaszyce
Kołodziej Jacek	Sparta Węgorzyno- piłka nożna
Kusiewicz Maria	Gimnazjum Resko - lekka atletyka
Leszczyński Marcin	Jastrząg Łosońnica - piłka nożna
Oleszkiewicz Kamil	Zespół Szkół Resko - piłka siatkowa
Latocha Grzegorz	Szkoła Podstawowa Bęczna
Lewicka Andżelika	Zespół Szkół Łobez - koszykówka, lekka atletyka
Łachański Łukasz	Gimnazjum Węgorzyno - lekka atletyka
Łachański Marcin	Szkoła Podstawowa Węgorzyno
Łuczak Henryk	Sarmata Dobra - piłka nożna oldboje
Molenda Paweł	Zespół Szkół Gimnazjalnych Łobez - piłka nożna, lekka atletyka
Pańka Patryk	Zespół Szkół Łobez - piłka nożna, szachy
Pniowski Michał	Gimnazjum Resko - karate, lekka atletyka
Poniewiera Mariusz	Światowid Łobez piłka - nożna oldboje
Przygodzka Aleksandra	UKS Mini Gier Radowo Małe - koszykówka
Puch Karolina	Szkoła Podstawowa Łabuń Wielki
Romej Aleksandra	Zespół Szkół Gimnazjalnych Łobez - lekka atletyka
Romej Justyna	Olimp Łobez - lekka atletyka
Ryba Dawid	Mewa Resko - piłka nożna
Sadowska Milena	UKS Arbod Dobra - lekka atletyka
Stosio Marcin	Radowia Radowo Małe piłka nożna
Szutkowska Patrycja	Szkoła Podstawowa Starogard
Śliwiński Marian	Radowia Radowo Małe - piłka nożna oldboje
Tchurz Michał	Światowid Łobez - piłka nożna
Turzyńska Anna	Szkoła Podstawowa Siedlice
Tyrański Rafał	Szkoła Podstawowa nr 2 Łobez
Wiśniowski Patryk	Zespół Szkół Publicznych Radowo Małe - piłka nożna
Wróbel Roksana	Szkoła Podstawowa Resko

Zasady regulaminowe kategorii - **najpopularniejszy sportowiec powiatu w plebiscycie kibiców**

- nominacje sportowców typuje Kapituła Konkursowa,
- czasopisma lokalne: „Tygodnik Łobeski” i „Nowy Tygodnik Łobeski” zamieszczają kupony konkursowe na najpopularniejszego sportowca 2011 roku,
- na kuponie wpisujemy tylko jednego sportowca z wykazu wyżej nominowanych,
- **wyboru dokonują Czytelnicy** na kuponach konkursowych, suma punktów decyduje o kolejności sportowców w konkursie, kupony konkursowe biorą udział w losowaniu nagród.

## Program V GALI SPORTU POWIATU ŁOBESKIEGO

## „Najlepszy sportowiec 2011 roku”

Impreza pod patronatem Starosty Łobeskiego.

**Termin:** 2 marca 2012 r. (piątek) godzina 17.00 w hali sportowej Zespołu Szkół Publicznych w RADOWIE MAŁYM

- 1. Prezentacja olimpijczyków i wybitnych sportowców Polski**
  - Marian WORONIN - olimpijczyk, brązowy medalista I.O. - Moskwa 80, rekordzista Polski w biegu na 100 m wynikiem 10,0 sekund
  - Henryk WAWROWSKI - olimpijczyk Ziemi Szczecińskiej, srebrny medalista I.O. - Montreal 7,6
  - reprezentanci Polski w piłce nożnej z lat 80. i 90.
  - Aleksandra LUSINA - reprezentantka Polski w jeździectwie, 2-krotna mistrzyni Polski seniorów w skokach przez przeszkody

### 2. Wręczenie statuetek najlepszym sportowcom Powiatu Łobeskiego w 7 kategoriach

- najlepszy sportowiec Powiatu Łobeskiego w 2011 roku - kategoria główna
- wzorowy sportowiec - uczeń szkoły podstawowej
- wzorowy sportowiec - uczeń gimnazjum
- wzorowy sportowiec - uczeń szkoły ponadgimnazjalnej
- najlepszy sportowiec gier zespołowych
- najlepszy animator sportu i rekreacji
- najpopularniejszy sportowiec Powiatu Łobeskiego w plebiscycie „Tygodnika Łobeskiego” i „Nowego Tygodnika Łobeskiego”.

### 3. Wyróżnienie

Ambasador sportu Ziemi Łobeskiej,  
Nagrody specjalne Starosty Łobeskiego.

### 4. Oprawa artystyczna

HD Dance Studio Szczecin - formacja taneczna, uczestnicy programu TVN „Mam talent”,  
MKS KUSY Szczecin - gimnastyka artystyczna.

### 5. Uroczyste otwarcie kompleksu boisk obiektu Orlik 2012 w Radowie Małym

### 6. Mecz piłki nożnej halowej

**REPREZENTANCI POLSKI z lat 80. i 90. - LKS RADOWIA Radowo Małe**

**W składzie zespołu gwiazd polskiego futbolu wystąpią m.in.**

Mirosław Okoński	29-krotny reprezentant Polski		
Arkadiusz Bąk	13-krotny	"	"
Olgierd Moskalewicz	1-krotny	"	"
Jacek Dembiński	10-krotny	"	"
Maciej Stolarczyk	8-krotny	"	"
Henryk Wawrowski	27-krotny	"	"

### 7. Mecz piłki nożnej halowej

POGOŃ WOMEN I liga kobiet - LKS RADOWIA Radowo Małe

Organizatorzy imprezy zapraszają mieszkańców Powiatu Łobeskiego.  
Wstęp wolny.

## KOPON KONKURSOWY

**Najpopularniejszy sportowiec powiatu według kibiców**

.....  
(moja kandydatura - nazwisko imię sportowca)

Nazwisko i adres Czytelnika:

.....  
.....

**Kupony można przynosić lub przysłać do redakcji:**  
Tygodnik Łobeski, ul. Słowackiego 6, 73-150 Łobez



# Głos o „Światowidzie”

**(ŁOBEZ) Na stronie internetowej klubu Światowid pojawił się kolejny artykuł opisujący sytuację klubu. Zamieszczamy go w całości.**

Światowid Łobez po dziewięciu latach w sezonie 2010/2011 awansował do wyższej ligi rozgrywkowej, po ok. dwudziestu latach juniorzy Światowida zdobyli pierwsze miejsce w lidze i mogli chociaż przez chwilę cieszyć się z awansu do ligi wojewódzkiej w której to jednak nie zegrali pomimo obietnic ze strony łobeskich „władz”, Rezerwy Światowida zajmują pierwsze miejsce w ligowej tabeli, Trampkarze Światowida zwyciężyli we wszystkich ośmiu meczach ligowych strzelając imponującą liczbę 56 bramek. I może nie zawsze w ciągu ostatnich dwóch lat nad łobeską piłką nożną świeciło słońce, to na pewno zdarzały się dni bezchmurne.

O dziwo efektem tych działań są od siedmiu miesięcy trwające kontrole w MLKS Światowid Łobez, prowadzone przez co rusz to innych łobeskich urzędników. W ciągu tego jakże krótkiego, jak na zwyczajną kontrolę, czasu, zarząd klubu złożył w toku realizacji zadania dwa sprawozdania częściowe z realizacji zadania zgodnie z zawartą umową, do których UM w Łobzie nie wniósł uwag, poddał się kontroli z realizacji zadania publicznego przedstawiając wszystkie niezbędne do przeprowadzenia kontroli dokumenty (w obecności Skarbnika Gminy oraz Wiceburmistrza), po której nie dostał protokołu z przeprowadzonej kontroli, natomiast na wystosowane pytanie dotyczące działalności klubu udzielił pisemnej odpowiedzi, do której UM w Łobzie nie wniósł zastrzeżeń, złożył sprawozdanie końcowe zgodnie z podpisaną umową, pomimo bezpodstawnego wypowiedzenia umowy, złożył ksero wszystkich dokumentów finansowych w obecności pracownika UM w Łobzie oraz zgodnie z jego wytycznymi. Efektem czego są urzędnicze hasła o braku rozliczenia ze środków publicznych przez zarząd, ale nie martwmy się, urzędnicy będą szukać tak długo, aż w końcu coś znajdą, a jak nie znajdą, to wymyślą i też będzie dobrze. Na szczególną uwagę zasługuje też fakt wygrania przez MLKS Światowid konkursu na 25 tys. zł w roku 2011, których to nigdy nie otrzymał z bliżej nieznanym nikomu powodów, co nie jest zgodne z

obowiązującym w Polsce prawem, ale zgodne z prawem, które stanowi burmistrz Łobza. Ciekawym zjawiskiem okazało się też wypowiedzenie umowy przez łobeskich magnatów z powodu rzekomego nie podania się kontroli, które to zostało cofnięte wraz z nastaniem nowego roku kalendarzowego (02 stycznia 2012) z bliżej nie wyjaśnionych przyczyn, ale to nie koniec niespodzianek 2012 roku.

Od kilku tygodni na terenie miasta Łobez pojawiła się grupa starych, ale jakże świeżych i nowych działaczy, którzy to ratują Klub zwołując Nadzwyczajne Walne Zgromadzenie sprawozdawczo-wyborcze, zbierają ochoczo składki członkowskie informując, że to teraz ich obowiązek, chociaż nie czuli go przez ostatnie kilka lat, zapraszają gości z zewnątrz używając bezprawnie herbu Światowida, a także w trosce o Klub dzwonią po różnych instytucjach i firmach podając się za nowy zarząd, i może to wszystko nie byłoby takie dziwne, jeśli nie brałby w tym udziału burmistrz, fałszywe dokumenty nie były drukowane za pieniądze UM, a owi wcześniej wspomniani starzy nowi działacze byli członkami Klubu.

7 lutego 2012 roku zarząd (ten formalny i jak narazie aktualny) spotkał się z radnymi oraz burmistrzem i jego pomocnikami w kwestiach Światowida w Sali konferencyjnej UM. Spotkanie początkowo miało charakter przesłuchania później przerodziło się w wypominanie a zakończyło jak zwykle wprowadzeniem zarządu w błąd i pustymi (takimi bez pokrycia) obietnicami jak to wszystkim zależy i jaka to wspinała przyszłość szykuje się dla Klubu MLKS Światowid Łobez. Nieodpowiedzialny zarząd Klubu wciągnął słowa wypowiediane przez radnych niczym makaron. Bez zbędnej zwłoki zwołał wszystkich zawodników i przystąpiono do treningów. Na szczęście organizacja tych treningów nie wiązała się z wysokimi kosztami i zarząd, zawodnicy, trenerzy mogli ponieść je ze środków własnych. 16 lutego 2012 roku dowiedzieliśmy się, że wszystko to co zostało ustalone na ów wcześniej wspomnianym spotkaniu zarządu z łobeskimi magnatami okazało się być, i tu zaskoczenie, nieprawdą. Po różowych obietnicach pozostały tylko wspomnienia, trzeszczące nagranie oraz obietnica związana z rekomendacją Pana Przewodniczącego Rady.

Tak właśnie wygląda koniec piłki nożnej w Łobzie, koniec 49 letniego Światowida. Zawiść, nienawiść,

sukcesy tych, którzy na nie nie zasłużyli, bo są w Klubie za krótko, brak wypłat dla miejscowych trenerów, nie te dłonie uniesione w górze na sesjach, chęć powrotu do starych dobrych czasów z obiadem, wódeczką i pieśnią „czy wygrywasz czy nie” z akcentem na „nie”. Co tak naprawdę liczy się w łobeskiej piłce nożnej? Uśmiechnięte szyderczo mordki poditych działaczy po przegranych meczu? Ten moment w którym można się pochwalić jaki byłem kiedyś wspaniały bo zagrałem 5 meczy w 3 czy 2 lidze? Wyzwiska pod adresem zawodników po nie wykorzystanej sytuacji? Schabowy w przerwie meczu za zaplecze? Jeśli to wszystko to piłka nożna, to zastanówmy się, który z obecnych zawodników będzie chciał brać w tym udział?

Przychodzi taki dzień, w którym trzeba zrobić krok w tył, aby później móc zrobić dwa do przodu. Niestety ten dzień nieuchronnie zbliża się w kierunku łobeskiego Światowida. Jak komicznie brzmią dzisiaj słowa kandydata na burmistrza wypowiedziane podczas debaty w ŁDK, które to przytoczył niedawno Redaktor Tygodnika Łobeskiego a teraz przytoczę ja:

„Proszę iść na stadion i zobaczyć ile naszej młodzieży tam jest. Ja sam kiedyś rzadko chodziłem na stadion, choćby dlatego, że tych meczy było niewiele, a jak już były, to nasz Światowid dostawał łanie i taka jest prawda. Teraz, nawet gdy nie jestem fanem specjalnie piłki nożnej, ja o tym mówię i fani piłki nożnej o tym wiedzą i szefowie Światowida też, ale każdy sport widzę i doceniam. Idę do nich. Jest spokój, jest dyscyplina, są dzieci, czirliderki, występują dzieci, które mecz finałowy popierają swoimi rozgrywkami. Czasami z zawodem patrzę na trybunę, na której widywałem kilkanaście, później kilkadziesiąt, dzisiaj już widzę -set kibiców. Nieraz im mówię i podtrzymuję - nie zrażajcie się tym, że tych kibiców nie było za wiele, oni przyjdą, jak zaprowadzimy dyscyplinę i porządek, Światowid będzie osiągał sukcesy, to przyciągnie rzeszę fanów. Do sportu trzeba mieć też odrobinę cierpliwości, bo to nie burmistrz inicjuje sport na terenie gminy, musi być człowiek pozytywnie zakręcony pan prezes. Jak mam takiego sportowca, który ma kwalifikacje, to mam partnera do rozmowy, mogę go wspierać, na pewno nie przeszkadzać, bo jeszcze do tej pory nikomu nie przeszkodziłem.”

C.D.N.

MLKS Łobez dnia 17. stycznia 2012 r., 12.51; źródło: <http://www.swiatowid.ovh.org>

**Czy straż miejska jest od gnębienia czy pomagania?**

## Ważniejsza karta, niż fakty

**(ŁOBEZ). Sprawa inwalidy, któremu strażnik miejski dał mandat za parkowanie w miejscu dla osób niepełnosprawnych stała się już głośna.**

Była również omawiana podczas sesji Rady Miejskiej. Na pytanie - dlaczego osoba niepełnosprawna została skierowana do sądu za parkowanie na miejscu dla osób niepełnosprawnych przed łobeskim bankiem, komendant SM oświadczył, że inwalida nie posiadał przy sobie karty parkingowej. Tę można uzyskać w starostwie. Równocześnie dodał, że zna człowieka od 19 lat. Komendant tłumaczył, że strażnik nie lekarz, na nic zdały się też niepierwsze już apele radnej Marii Pokomedy, by najpierw być człowiekiem.

Szkoda, że za papierami i ustawami nie widać człowieka. Szkoda też, że nie widać, iż inwalida płaci haracz za swoją niepełnosprawność miastu. Nie tu chyba należy szukać oszczędności i wykazywania się praworządnością, tym bardziej, że SM opłacana jest z naszych podatków i pierwotne założenie do jej powstania nie było takie, by od razu karać tych co karmią, a pomagać, upomnieć. Nie sztuką jest wystąpić w telewizji i bronić niepełnosprawnego prawa, sztuką jest być człowiekiem. Swoją drogą czy wreszcie nie wstyd, że zdziera się z inwalidy 500 zł z renciny i włóczy się go po sądach jak chuligana? Zdrowym jest ciężko, chciałoby się rzec: „gnębią gołębie a karmią sępy”. Przecież protezę nogi naprawdę widać. Czy rzeczywiście dojrzałyśmy do ściany, do miejsca, w którym nie fakty się liczą, a paperek? MM

## XXX-lecia PRL do remontu

**(ŁOBEZ). Być może już w maju mieszkańcy ul. XXX-lecia PRL doczekają się nowej nawierzchni ulicy.**

Właśnie został ogłoszony przetarg na jej przebudowę. Zakres prac obejmuje: roboty rozbiórkowe, prace ziemne, nawierzchnia z kostki polbrukowej. op

## Gminny Konkurs Recytatorski rozstrzygnięty



(RESKO) W czwartek, 16.02.2012 r., w Centrum Kultury w Resku odbyły się eliminacje Gminnego Konkursu Recytatorskiego.

W konkursie wzięli udział uczniowie szkół podstawowych z Łosośnicy, Starogardu i Reska oraz gimnazjum i młodzież Zespołu Szkół w Resku. Wszyscy uczestnicy otrzymali pamiątkowe dyplomy, a laureaci nagrody książkowe. Konkurs zgromadził dużą liczbę uczestników - jak co roku cieszy się sympatią wśród dzieci i młodzieży. Najlepsi recytatorzy wezmą udział w Powiatowym Przeglądzie Recytatorskim, który odbędzie się 6 marca w Domu Kultury w Łobzie.

Komisja oceniająca w składzie: Joanna Jakuszyk, Halina Karolewska i Barbara Zaniewicz wybrała laureatów w poszczególnych kategoriach.

### Klasy I-III

I m. - Karen Znamierowska  
II m. - Ada Ostrowska  
III m. - Szymon Kościuk

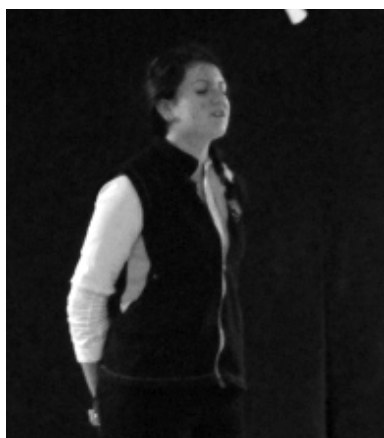

### Klasy IV-VI

I m. - Adrianna Szcześniak  
II m. - Emilia Buć  
III m. - Karolina Lewicka

### Gimnazjum

I m. - Kinga Roszak  
II m. - Klaudia Kuklińska  
III m. - Klaudia Bakunowska

### Młodzież

I m. - Ewelina Duczyńska  
I m. - Katrin Popielarz  
II m. - Kamila Sekulska

## Radni Drawska Pom. za sądem drawsko-łobeskim

(DRAWSKO POM.) Na ostatniej sesji Rady Miejskiej w Drawsku Pomorskim, radni uchwalili swój stosunek do proponowanej przez ministra sprawiedliwości Jarosława Gowina reformy sądownictwa w kraju.



W przypadku, gdyby mieli mieć niektóre wydziały sądu w Wałczu, oddalonym o 70 km, woleliby utworzyć Sąd Rejonowy z Łobzkiem, oddalonym o 18 km. W tej sprawie już od jakiegoś czasu trwały rozmowy w starostwie, w których brał udział starosta łobeski Ryszard Brodziński. Poniżej uchwała (nr 186/2012) Rady Miejskiej w Drawsku Pom., podjęta na sesji w dniu 26 stycznia 2012 roku.

Rada Miejska w Drawsku Pomorskim uchwala, co następuje:

W nawiązaniu do prowadzonych w Ministerstwie Sprawiedliwości prac reformujących strukturę organizacyjną sądownictwa powszechnego, a w szczególności planowanego w ich ramach zniesienia Sądu Rejonowego w Drawsku Pomorskim i Sądu Rejonowego w Łobzie, Rada Miejska w Drawsku Pomorskim – w trosce o zapewnienie członkom obu społeczności lokalnych właściwego dostępu do organów wymiaru sprawiedliwości – zwraca się z apelem do Ministra Sprawiedliwości o rozważenie możliwości utworzenia, na bazie w/w sądów, jednego sądu rejonowego, obejmującego swą właściwością sąsiadujące ze sobą obszary powiatów drawskiego i łobeskiego.

Niniejsze stanowisko uzasadnia się w następujący sposób: Zgodnie z zamierzeniami Ministerstwa Sprawiedliwości, reorganizacja sądów rejonowych w Drawsku Pomorskim oraz w Łobzie, miałyby polegać na przekształceniu niniejszych instytucji w ośrodki zamiejscowe sądów

rejonowych, odpowiednio w Wałczu, oddalonym od Drawska Pomorskiego o 70 km, oraz w Gryficach, mieście oddalonym od Łobza o ok. 50 km.

W konsekwencji planowanych rozwiązań, konieczność załatwienia spraw administracyjnych w sądzie w Wałczu, czy w Gryficach, wiązałaby się z odbyciem stosunkowo długiej, czasochłonnej i kosztownej podróży.

W tym miejscu wskazać należy, iż odległość między Drawskiem Pomorskim a Łobzkiem wynosi jedynie 18 km. Nadmienić również należy, iż na terenach powiatów drawskiego i łobeskiego sprawdzają się rozwiązania organizacyjne związane z funkcjonowaniem organów administracji, obejmujących swoją właściwością obszary obu w/w jednostek samorządu terytorialnego. Od kilkunastu lat w ten właśnie sposób działa Urząd Skarbowy w Drawsku Pomorskim. Utworzenie samodzielnego sądu rejonowego, właściwego dla obszarów powiatów drawskiego i łobeskiego, na bazie funkcjonujących obecnie sądów rejonowych w Drawsku Pomorskim oraz w Łobzie, uwzględnia zarówno cel planowanej reformy sądownictwa powszechnego, jak również uzasadnione potrzeby członków obu społeczności lokalnych.

Przychylenie się Pana Ministra do niniejszego rozwiązania byłoby wyrazem akceptacji i poparcia dla dotychczasowych wysiłków, ukierunkowanych na współpracę sąsiadujących ze sobą powiatów, i jednocześnie ugruntowałyby w członkach obu wspólnot samorządowych poczucie stabilności wymiaru sprawiedliwości.

KAR  
Tygodnik Pojezierza Drawskiego

*„A myśmy szli i szli dziesiątkowani”*

Wyrazy głębokiego żalu i szczerego współczucia rodzinom zmarłej

**ś.p. Anny Leśniewicz**

zamieszkałej w Siedlicach,  
pochowanej w Sielsku

składa

Zarząd Związku Sybiraków w Łobzie

Pierwszy taki protest gryficzan od niepamiętnych czasów

# Protestowali przeciwko bezprawiu i wiatrakom

(GRYFICE) Głośny ryk syren i gwizdanie powodował, że kierowcy przejeżdżający koło gmachu urzędu miejskiego w Gryficach zwalniali i z zaciekawieniem przyglądali się grupce ludzi stojących z transparentami. Widok musiał wzbudzać zainteresowanie, bo pikietą przed urzędem to tutaj niespotykany obrazek. Co prawda pikietowali jakiś czas temu w tym miejscu bieczynianie, z gminy Trzebiatów, ale gryficzan w takiej akcji to nie widziano tu chyba od czasów Solidarności.

Wszystko zaczęło się od tego, że w środę miała odbyć się sesja, na której radni mieli zdecydować o tym, czy staną elektrownie wiatrowe w Smoleńcieniu i Łopianowie. Protestujący przeciwko tej lokalizacji i stawianiu w gminie wiatraków skrzyknęli się więc naprędce i dzień wcześniej przyszli pod urząd wyrazić swój stosunek do tej sprawy. Zebrało się około 30 osób, bo jak powiedział pan Grzegorz Burcza – było bardzo mało czasu na zorganizowanie się i powiadomienie ludzi, a że protest był w godzinach pracy,



to wielu chcących nie mogło przyjść.

- Zawiazaliśmy Komitet Przeciwko Bezprawiu w Gryficach – utworzył protest Grzegorz Burcza i powiedział, że sam już kiedyś został zwolniony z pracy za to, że śmiało wyrazić swoje poglądy polityczne i wystartować w wyborach. Sprawę znam, więc mogę tylko dodać, że pracował w Zespole Szkół Ponad-

gimnazjalnych w Trzebiatowie, rozpoczął pracę we wrześniu i miał podpisaną umowę na rok, a po kilku tygodniach, przed wyborami, niespodziewanie dostał wypowiedzenie, bez powodu. Jak twierdzi, były naciski na dyrektorkę, by go zwolniła. Kto miałby naciskać, to łatwo się domyślić. Telefon Magdaleny Kochan w sprawie lekarza w szpitalu goleniowskim nie jest więc wynalazkiem odkryczym.

Między innymi dlatego też na transparentach pojawiły się hasła: „Stop bezprawiu” czy „Koniec kliki”. Pani Irena Szabunia-Semczuk podała jeszcze kilka innych przykładów naruszania prawa, w pracach nad wprowadzaniem wiatraków do gminy gryfickiej. W ulotce, jaką rozdawano przechodniom, domagano się konsultowania z mieszkańcami „wszystkich istotnych dla nich spraw”, gdyż okazało się, że w gminie Gryfice radni do tej pory nie uchwalili takiego prawa, które by wyznaczało zasady i tryb pytania mieszkańców o ważne dla nich rozwiązania najistotniejszych problemów. A za taki uznali między innymi budowanie w gminie elektrowni wiatrowych. Protest służył wyrażeniu zdania także w tej sprawie. Co

ciekawe, w ulotce pojawił się również wniosek do radnych, by ci zorganizowali sesję po południu, by pracujący mieszkańcy mogli w nich uczestniczyć. Sprawa banalna, na przykład w gminach powiatu łobeskiego oczywista, a w Gryficach jakby czas się zatrzymał – pracuje się „społecznie” w godzinach pracy. A przecież udział mieszkańców w życiu publicznym to papiererek lakmusowy stanu demokracji.

Po godzinnej demonstracji delegacja z zebranymi podpisami pod wnioskami udała się do burmistrza Andrzeja Szczygła, który jednak nie znalazł czasu dla protestujących. Z gabinetu „wyciągnął” go dopiero Grzegorz Burcza, który bezceremonialnie otworzył drzwi i zaprosił burmistrza do odebrania wniosków.

Radni „proburmistrzowscy” na drugi dzień na sesji co prawda przegłosowali uchwałę o lokalizacji wiatraków w Smoleńcieniu i Łopianowie (pisze o tym w liście do redakcji pani Irena Szabunia-Semczuk), ale wydaje się, że tym protestem pewna bariera psychologiczna została przekroczona i już nic nie będzie takie, jak dotychczas.

Kazimierz Rynkiewicz  
Gazeta Gryficka



**NA SPRZEDAŻ  
DOMY JEDNORODZINNE  
W ZABUDOWIE SZEREGOWEJ**  
w Nowogardzie przy ul. Gen. Bema  
**PROMOCJA !!! 220 tyś. zł + działka**  
tel. 606 047 132, 608 047 127, 91 462 14 40  
e-mail: keramzytsc@wp.pl

Podaruj **1%** Podatku  
dla Franusia

"MATIO"  
FUNDACJA POMOCY RODZINOM  
I CHORYM NA MUKOWISCYDOZĘ  
Ul. Celna 6 30-507 Kraków  
oraz KRS 0000097900

WPLATY PROSIMY KIEROWAĆ  
KONIECZNIE Z DOPISKIEM:  
DLA FRANCISZKA ŁUKSZA



## 1% PODATKU = 100% POMOCY

Franuś to dziesięciomiesięczny, bystry chłopczyk. Po urodzeniu wykryto u niego nieuleczalną, śmiertelną chorobę **MUKOWISCYDOZĘ**. Powoduje ona zaburzenia we wszystkich narządach, głównie układu oddechowego i pokarmowego. Choroba ta wymaga przyjmowania wielu leków oraz używania specjalistycznego sprzętu. Chcemy aby pomimo tak strasznej choroby życie naszego dziecka było choć trochę normalne.

Możesz pomóc naszemu synkowi darując mu swój 1% podatku. Dla nas to naprawdę bardzo wiele. Dzięki pieniążkom z 1% możemy zapewnić Franiowi odpowiednie leczenie, dzięki któremu dziecko może w miarę normalnie funkcjonować. Franek jak każde dziecko chce bawić się, cieszyć życiem a my pragniemy tylko zapewnić mu wszystko co do życia potrzebne...

Wszystkie zgromadzone pieniądze zostaną przeznaczone na podstawowe leczenie dziecka. Głównie na odżywkę, leki i sprzęt rehabilitacyjny. Więcej o chorobie można przeczytać na stronie Fundacji Matio [www.mukowiscydoza.pl](http://www.mukowiscydoza.pl)

Kontakt: Anna Łuksza tel. 509 810 793 Węgorzyno

**Dając ogłoszenie  
do Tygodnika Łobeskiego**  
ukáže się ono w tej samej cenie także  
w trzech innych gazetach:  
**Tygodniku Pojezierza Drawskiego  
Gazecie Gryfickiej i Wieściach Świdwińskich**

To niedrogo - sprawdź.  
**łobez, ul. Słowackiego 6;**  
tel. 91 39 73 730; e-mail: wppp1@wp.pl



Serdecznie zapraszam  
na spotkanie autorskie  
z p. Ludwikiem Cwynarem autorem książki  
**„Walka i Praca  
Dziesięciolecie Powiatu Łobeskiego”**

które odbędzie się w sali kolumnowej Zespołu Szkół  
im. T. Kościuszki w Łobzie  
dnia **24 lutego 2012r.** o godz. 17<sup>00</sup>

Prosimy o potwierdzenie obecności (tel. 91 39 760 97)

Ryszard Brodziński

Starosta Łobeski

## Galeria tygodnika

Stefanek



**Foto-Video "Krzyś" s.c. w Łobzie**  
Renata i Marek Pyrczak tel. 091/3974184  
[www.fotopyrczak.pl](http://www.fotopyrczak.pl)