

Pogoń Szczecin przyjeżdża do Brojc

**Brojce
Gryfice
Karnice
Płoty
Rewal
Trzebiatów**

gazeta gryficka

TYGODNIK W INTERNECIE - www.gazetagryficka.xwp.pl;

e-mail - gazetagryficka@wp.pl

TYGODNIK POWIATOWY Nr 30 (429) Rok IX 1.8.2013 r. Cena 2 zł (w tym 5% VAT) ISSN 1733-6538a

Kto zmanipulował dziennikarza Głosu?

Wycięto prawie 2 tysiące drzew. Trwa ustalanie sprawców

(BROJCE) Wczoraj pojawiła się na pierwszej stronie Głosu Szczecińskiego sensacyjna wręcz informacja, że w gminie Brojce wycięto nielegalnie prawie dwa tysiące drzew i gmina będzie musiała zapłacić karę w wysokości 35 milionów złotych.

Trzebiatowskie Święto Kaszy

W ostatnią sobotę lipca Trzebiatowski Ośrodek Kultury zaprosił mieszkańców Trzebiatowa oraz turystów na coroczne, XVI już Trzebiatowskie Święto Kaszy.



**Budują
kolejny
market
- Kaufland**

**Bramy automatyczne
w cenie ręcznej**

Hurtownia Elektryczna TWN
Nowogard ul. Boh. Warszawy 34
☎ 91 3926922, 694 440 216
www.twn.pl
email: nowogard@twn.pl

**Promocja obowiązuje
do 31.07.2013**



**Harmo-
nogram
odbioru
odpadów
dla miasta
i gminy
Gryfice**

**Ośrodek
zdrowia
w Cerkwicy
zamknięty**

**Budowa
kompleksu
pomocy
społecznej
odłożona**

**Wiatraki
bez regulacji
lokalnych**



- transport, rozładunek
- pompowanie betonu
- bloczki betonowe
- pustaki keramzytowe
- stropy Teriva
- nadproża
- ogrodzenia betonowe
- podmurówka pod ogrodzenia

PROMOCJA !

**- KOMINY SPALINOWE
- MATERIAŁY BUDOWLANE**

ul. Górna 4, NOWOGARD
www.betmix.pl

e-mail: betmixnowogard@wp.pl
tel. 91 392 20 20 • tel. kom. 600418940

TWÓJ PARTNER W BUDOWNICTWIE

Kto zmanipulował dziennikarza Głosu?

Wycięto prawie 2 tysiące drzew. Trwa ustalanie sprawców

(BROJCE) Wczoraj pojawiła się na pierwszej stronie Głosu Szczecińskiego sensacyjna wręcz informacja, że w gminie Brojce wycięto nielegalnie prawie dwa tysiące drzew i gmina będzie musiała zapłacić karę w wysokości 35 milionów złotych.

Okazało się to nieprawdą; owszem drzewa wycięto, ale jeszcze nie ustalono kto, więc nikt nie mógł nałożyć karę na gminę. Sprawcę lub sprawców wycinki drzew ustali dopiero prokuratura.

Tytuł w Głosie Szczecińskim brzmi groźnie: „Miliony za ścięte drzewa”. W zjawce znajdujemy winnego wycinki: „*Prawie 2 tysiące drzew nielegalnie wycięto w Brojciech. Kara nałożona na gminę jest rekordowa - 35 mln zł*”. Włosy mogą zjeżyć się na głowach mieszkańcom gminy, bo to olbrzymia suma, zważywszy, że roczny budżet gminy Brojce to 14 milionów, więc przy tej karze gminie groziłaby plajta – to 2,5 roczne budżety.

Dalej w Głosie czytamy: „*Wczoraj Dariusz Żrółka, dyrektor wydziału rolnictwa gryfickiego starostwa zawiadomił policję o podejrzeniu popełnienia przestępstwa. Urzędnicy mają ekspertyzę biegłego, z której wynika, że w Brojciech wycięto nielegalnie 1928 drzew powyżej 10 lat piętnastu gatunków. Najwięcej dębu (543), klonu (326), grabu (316), wierzby (161), ale też jesionu, olchy, buku. Drewno oczywiście zniknęło. W postępowaniu administracyjnym nałożono na gminę karę 34,3 mln zł*”.

Jak widać – nie ma wątpliwości, gmina jest winna i ma zapłacić.

Pierwszy telefon wykonuję do dyrektora Dariusza Żrółki, by ustalić fakty, i pierwsze zaskoczenie. Dyrektor informuje, że postępowanie administracyjne w tej sprawie jeszcze nie zostało zakończone. Zatem nie mogła zostać nałożona kara na gminę. Dyrektor odsyła mnie do rzecznika prasowego starostwa, Przemysława Kowalewskiego. Ten chce pytania na piśmie, ale nie mając

na to czasu, bo musiałyby się zorientować. Tworzenie stanowisk rzeczowników w urzędach to szkodliwy wymysł i marnowanie pieniędzy podatników, bo niby dlaczego nie może na pytania odpowiedzieć fachowiec, urzędnik który sprawą się zajmuje i zna ją najlepiej. Przecież nie musi jej komentować, wystarczy że poda fakty. Gdy po południu zaglądam na portal Rega24, widzę powieloną informację z Głosu. Portal wcześniej prowadził Przemysław Kowalewski, obecny rzecznik, a teraz jego żona, więc chyba wie, co się na nim publikuje. Więc albo mu to odpowiada, albo nie wie, co dzieje się w starostwie i nie dementując takich doniesień przyzwala na dezinformację mieszkańców.

Wróćmy do sprawy. Faktem bezspornym jest w tej sprawie, że drzewa wycięto nielegalnie. Pisaliśmy, że toczy się postępowanie administracyjne w starostwie. Wójt Gminy Brojce Stanisław Gnosowski potwierdza słowa dyrektora Żrółki, że nie zostało ono zakończone. Kolejna rozprawa ma odbyć się 13 sierpnia. Faktem więc jest również, że starostwo nie mogło w tej sprawie wydać decyzji administracyjnej przed zakończeniem rozprawy. Dlaczego starostwo? Otóż na wycięcie krzaków i samosiejek do lat 10 nie potrzeba zezwolenia, natomiast na wycięcie drzew mających więcej niż lat 10, zezwolenie wydaje wyższy organ samorządu. W przypadku, gdy drzewa rosną na terenie gminy – starostwo. Wycięte drzewa rosły na terenie gminnym, ale – jak twierdzi wójt Gnosowski – to nie gmina je wycięła. Nie wydała także zezwolenia na taką wycinkę.

Sprawa związana jest z planowaną inwestycją na nasypie po byłym torowisku. Na odcinku 6 kilometrów ma stanąć 11 elektrowni wiatrowych. Jak twierdzi wójt, uzgodnił z firmą mającą budować wiatraki, że wytną krzaki na nasypie, poszerokości toru. Firma ta zleciła wykonanie tych prac firmie robót leśnych z Leska, która prace prowadziła zimą, na przełomie stycznia i lutego. Od tamtego czasu minęło kilka miesięcy. Teraz okazuje się, że wycięto – jak policzył rzeczoznawca – prawie 2 tysiące drzew powyżej 10 lat. Drzewa wycięto w obrębie nasypu, ale także w na pobliskiej drodze.

Pytam wójta, czy umowę na odkrzaczenie zawarł z firmą na piśmie. Mówi, że nie, ale firma nie wypiera



Foto: archiwum

się, że ją zawarto. Pytam również o stan prawny tego nasypu. Okazuje się, że nie doszło jeszcze do dzierżawy terenu przez firmę wiatrakową. Ma być dopiero ogłoszony przetarg. Wątpliwości może budzić to, że firma podjęła się oczyścić teren, zanim nabyła jakiegokolwiek prawa doniego (dzierżawa). To jednak nie zmienia faktu, że ukarany może być tylko ten, kto wyciął drzewa bez zezwolenia. To jednak ustali prokuratura. Rozprawa administracyjna to odrębne postępowanie.

Jak twierdzi wójt Gnosowski, 15 lipca zawiadomił policję o nielegalnej wycince na odcinku nasypu i ponoć policja już ustaliła 2 osoby. Zapowiedział również, że lada dzień on również złoży zawiadomienie do prokuratury o popełnieniu przestępstwa kradzieży. Musi to zrobić, bo jeżeli ktoś kradnie drzewa z terenu gminy, to strażnikiem tego mienia jest wójt, a gmina (czyli mieszkańcy) poszkodowanym.

Warto jednak podkreślić tutaj rolę sołtysa Bielikowa Andrzeja Gorynia, który o sprawie powiadomił oraz mieszkańców, którzy to najczęściej sami pilnują mienia gminnego i żywo interesują się sprawami społecznymi. Podobnie było przed laty w Łobzie, gdzie mieszkańcy sami dopadli złodzieja, który wyciął nielegalnie drzewa. Okazał się nim... były już dyrektor Zarządu Dróg Powiatowych i tu nie było zmiłuj się, został skazany, bo drzewo znalezione na jego podwórku. Gorzej sprawa wyglądała z wycinką tysiąca drzew w parku miejskim, również w Łobzie, i to nie byle jakich, bo buków i dębów kilkudziesięcioletnich. Prokuratura nie stanęła na wysokości zadania i nie znalazła winnych, mimo ogromnego zaangażowania miejscowego

koła ekologicznego, które doprowadziło nawet do zbadania sprawy przez NIK. Sprawa ciągnęła się 6 lat i nic z tego. Być może dębowe parkiety i boazerie położono w zbyt wysokich progach. Jaki będzie więc finał tej sprawy? Jak z powyższych przykłądów - na dwoje babka wróżyła.

Kazimierz Rynkiewicz

Brojce
Gryfice
Karnice
Płoty
Rzewal
Trzebiatów

gazeta gryficka

Gazeta Powiatowa

Redakcja:
Kazimierz Rynkiewicz - redaktor naczelny (tel. 504 042 532).

Współpraca:
Maria Jakubowska (tel. 694-664-745).

Reklama: (tel. 512 138 349).

Adres redakcji:
72-300 Gryfice, ul. Wałowa 8/7,
tel. 91 38 47 153.
E-mail: gazetagryficka@wp.pl

Wydawca: Wydawnictwo Polska Prasa Pomorska, Kazimierz Rynkiewicz, 73-150 Łobez, ul. Słowackiego 6, tel./fax (91) 3973730; e-mail: wppp1@wp.pl; NIP 859-001-19-30; Konto: 72 1020 2847 0000 1502 0067 0927

Nakład: 1000 egz.
Redakcja zastrzega sobie prawo skracania i adiustacji tekstów. Materiałów nie zamawianych nie zwracamy. Nie odpowiadamy za treść reklam, ogłoszeń.

Nasze Wydawnictwo wydaje: „tygodnik łobeski”, „tygodnik pojezierza drawskiego”, „Więści świdiwińskie”.

DRUK: WPPP - Łobez.

Radni nie zauważają problemu?

Wiatraki bez żadnych regulacji lokalnych

(RESKO) Niedawno radni Brojc, Karnici i Reska zdecydowali o umożliwieniu postawienia kolejnych elektrowni wiatrowych w swoich gminach. Jednak wiatraki te są stawiane bez żadnych regulacji prawem lokalnym. Może radni pochylili by się nad taką regulacją, bo ich decyzje wpłyną na mianę krajobrazu na dziesiątki lat.

Wiatraki budowane na Pomorzu stały się kołem ratunkowym dla gmin, które poszukują pieniędzy do budżetów. Przy niskiej świadomości społecznej i wiedzy na temat skutków ich posadowień w regionie nie ma większego zainteresowania tym tematem. Tym większa odpowiedzialność spada na radnych, którzy muszą tę świadomość budować, choćby poprzez debaty i konsultacje społeczne, nie tylko te formalne, wynikające z przepisów. Podejmują przecież decyzje, których konsekwencje będą odczuwać następne pokolenia, gdy już oni nie będą radnymi. Tu nie można stosować hasła, po nas choćby potop, byleby kasa była w budżecie i coś tam zrobimy, to nas wybiorą na następną kadencję.

Wiatraki, tak jak wiele innych rzeczy, weszły do Polski przy olbrzymim naporze inwestorów zagranicznych i dotacji unijnych do wiatraków. Coś, z czego wycofują się w Europie, u nas jest nowością i pada na podatny grunt, używany przez lobbyistów i ogromne pieniądze. Być może z tego powodu budowa elektrowni wiatrowych nie doczekała się nawet regulacji prawnych. Tym sposobem wiatraki można stawiać w dowolnej odległości od zabudowań mieszkalnych, a ich budowy i ilości nie reguluje nawet plan zagospodarowania

województwa, gdyż decyzje oddano w gestię gminom. Te stawiają wiatraki myśląc wyłącznie o własnym budżecie, a w konsekwencji za chwilę będziemy mieć zastawiony nimi cały region. Z punktu widzenia gminy kilka wiatraków to nic szczególnego, ale już z „lotu ptaka” nad Pomorzem rysuje się katastrofalny obraz, co pokazuje mapa przygotowana przez Stowarzyszenie Bezpieczne Odnawialne Źródła Energii (OZE).

„Statystyki są przerażające; w naszym województwie w ponad 85 gminach (na 113) prowadzone są procedury umożliwiające lokalizację wielkich przemysłowych elektrowni wiatrowych, a tylko 30% z nich wskazano w planie wojewódzkim pod tego typu inwestycje. Blisko 50% obszaru naszego województwa to tereny bardzo cenne przyrodniczo, objęte ochroną. Mieszkańcy województwa zachodniopomorskiego stanęli przed widmem życia w cieniu wiatraków. Jeśli nadal wielkie przemysłowe elektrownie wiatrowe będą stawiane, gdzie popadnie dojdzie do tego, że większość mieszkańców będzie narażona na niebezpieczne oddziaływanie tych olbrzymów, ich nieruchomości stracą na wartości, a w wolnej chwili będziemy podróżować słalodem pomiędzy gąszczem tych maszyn w poszukiwaniu wolnej przestrzeni do odpoczynku. Gdzie okiem sięgnąć wszędzie ujrzymy tylko śmigła!!!” - alarmuje OZE. Jak pokazuje załączona mapa, nie jest to alarm na wyrost.

Świadomość ekologiczna w kraju rośnie i za kilka lat nikt nie będzie chciał przyjeżdżać do regionu o takim zagęszczeniu elektrowni wiatrowych. Czy radni są świadomi tego, że wkrótce będą musieli wykreślić ze

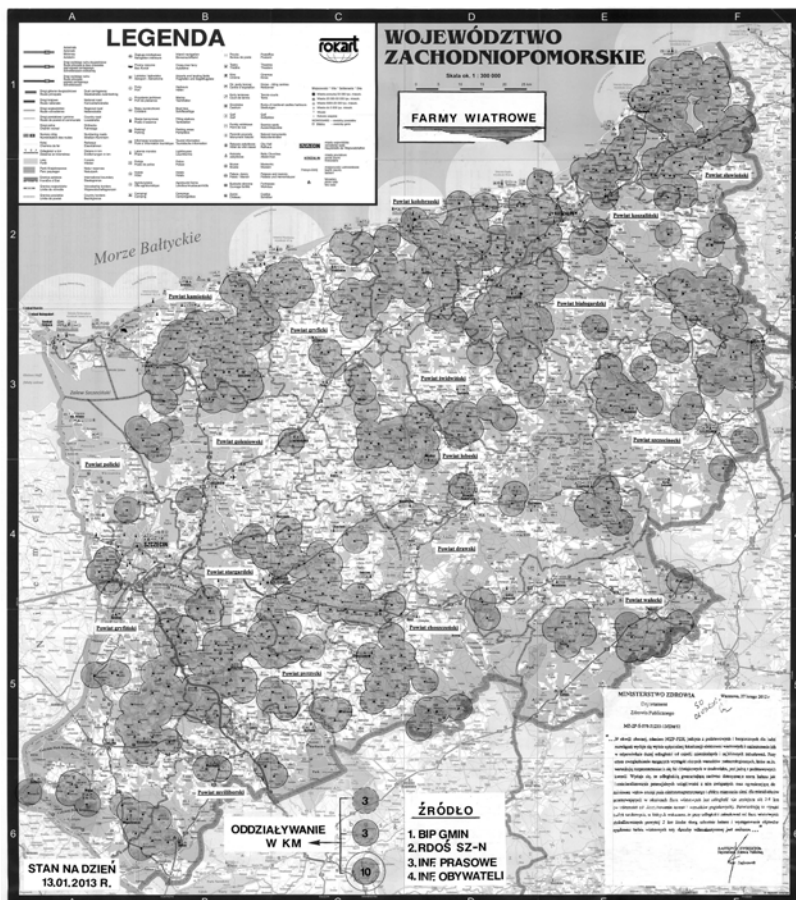

Mapa obecnych i przyszłych lokalizacji elektrowni wiatrowych w województwie zachodniopomorskim, opracowana przez OZE na podstawie informacji: BIP gmin, RDOŚ oraz mieszkańców i doniesień prasowych. Stan na 31.01.2013 r. Ciemny okrąg pokazuje oddziaływanie elektrowni wiatrowej w promieniu 3 km.

swoich folderów takie pojęcia jak: oferta turystyczna, gmina turystyczna, czy powiat turystyczny? A co zrobią gospodarstwa agroturystyczne? Zobaczymy za 10 - 20 lat? Będzie za późno.

Niektóre gminy już się ocknęły i podjęły uchwały o wyznaczeniu odległości wiatraków od zabudowań mieszkalnych. Radni gminy Suwałki uchwalili wprowadzenie

minimalnej odległości 3 km. Podobną uchwałę przyjęli radni w Gryfinie. Warto zwrócić uwagę, że zadaniem radnych jest dbałość o jakość życia i zdrowie mieszkańców, a nie tylko o stan kasy w budżecie. KAR

FIRMA ZATRUDNI

- KIEROWNIKA WYTWÓRNI
ELEMENTÓW BETONOWYCH
- SPECJALISTĘ ds. BIOMASY
- KIEROWCĘ KAT. C+E
tel. 509 288 387, 509 288 386

Do wynajęcia

idealny lokal na salon
fryzjersko-kosmetyczny
przy placu Zwycięstwa
w Gryficach.
Tel. 91 384 30 92.

Wycinamy na gruntach
rolnych i nie tylko
drzewa i krzaki tzw.
samosieje nieodpłatnie.

Zatrudnię kierowców C+E

Tel. 91/3971951,
509 288 386

WYPOŻYCZALNIA RUSZTOWAŃ i sprzętu budowlanego

Łabuń Wielki 9, 72-315 Resko
Tel. 506 - 159 - 344

Oferujemy:
- rusztowania elewacyjne
- zagęszczarka do utwardzania gruntu
- młoty wyburzeniowe
- przyczepy samochodowe, lawety
- wibratory do betonu
- inne elektronarzędzia niezbędne
na budowie

SKUP PIŁ

NIESPRAWNYCH
ZATARTYCH
STIHL, HUSQVARNA
CENA 100 ZŁ
TEL. 721 668 245
DOJAZD DO KLIENTA

ZESPÓŁ MUZYCZNY REMAKE

Wy macie marzenia - My je realizujemy

Profesjonalna oprawa muzyczna uroczystości weselnych
oraz wszelkich imprez okolicznościowych.

Na wesela w roku 2014 konkurencyjne ceny.

Tel. 506-039-319. E-mail: zespoltremake@interia.pl

Kupię
gospodarstwo
lub grunt rolny
tel. 664 944 635

Można ułatwić dojście do sanepidu



(GRYFICE) Od czasu kiedy sanepid na swoją siedzibę przejął jeden z budynków na terenie byłej jednostki wojskowej, dojść do niego można było wprost ulicą Górską. Oczywiście po przejściu ul. Nowy Świat, na której było nawet przejście dla pieszych. Obecnie przejścia nie ma i nie ma wejścia na teren przyległy do sanepidu.

Najkrótsza droga do tej instytucji prowadzi ulicą Piłsudskiego. Dlaczego? Okazało się, że nowy właściciel stojącego obok sanepidu obiektu zagroził swoją posesję po linii swojej

posesji, w ogrodzenie wstawił furtki zamykane na klucz. I koniec.

Ale nie wszyscy mieszkańcy Gryfic i okolic o tym wiedzą i nadal do Sanepidu idą ul. Górską, by później dodatkowo pokonać jakieś 300–400 m drogi, by dotrzeć do biurowca.

A jest przecież miejsce obok budynku na alejkę; wystarczy przesaadzić nazbyt ozdobne krzewy i trzy tuje w inne miejsce i ułatwić petentom dojście do swojej siedziby. O pomyśle tym sygnalizują czytelnicy naszego tygodnika. Nakład pracy niewielki, koszt całej inwestycji także, a jakie DUŻE ułatwienie dla ludzi.

Przejście udrożnione



(GRYFICE) Sygnały Czytelniców kolejny raz udowodniły, że wspólnie możemy coś dobrego zrobić.

Ostatnia sprawa dotyczyła zejścia i wejścia na bezpieczne przejście dla pieszych przy ul. Starogrodzkiej.

Informujemy, że drogowcy udrożnili przejście dla pieszych, tj. pas zieleni zamienili na kostkę polbruk i płyty chodnikowe. Teraz jest właściwe i bezpieczne wejście na pasy. Za bardzo szybką reakcję na sygnały Czytelniczy dziękują. MJ

Na drogę błogosławieństwa i... rozsądku

Kierowcy aut, „maluchów” i skuterów pod opieką św. Krzysztofa



(GRYFICE) Tradycją w parafii p.w. W.N.M.P. w Gryficach jest, iż w dzień św. Krzysztofa posiadacze praw jazdy i samochodów przychodzą do kościoła na uroczystą mszę św., by prosić o łaskę szczęśliwej drogi na najbliższy rok.

Początki tej tradycji sięgają czasu proboszcza ś.p. ks. Stanisława Kopystyńskiego. Tak, pamiętamy.

W tym roku po Mszy św. pojazdy poświęcił (każdy z osobna) ks. Paweł Wiśniewski, a na szczęśliwą drogę obrazki z wizerunkiem św. Krzysztofa wręczał dyr. Radia Plus ks. Tomasz Worobiec. W kawalkadzie samochodów bardzo różnych marek był również „maluch” Fiat 126 p., panie cyklistki ze swoimi „rumakami” i ministranci na skuterach. M

Oferta Promocyjna

Druku książeczek dla wspólnot mieszkaniowych

Tel. 91 39 73 730 e-mail: wppp1@wp.pl

Ogłoszenie można nadać emailem: wppp1@wp.pl

(wplata na konto)
PKO BP Oddział 1 w Łobzie
72 1020 2847 0000 1502 0067 0927

INNE

Powiat łobeski

GARAŻE, WIATY BLASZANE, DOWÓZ GRATIS, MONTAŻ. Tel. 598 334 536, 605 286 058, 661 953 331. PRODUCENT GOSTAL PRZECHLEWO. U nas najtaniej

Kozie mleko sprzedam Łobez, tel. 696 308 679

Powiat gryficki

OKAZJA! Sprzedam tanio metalową łódź wędkarską z wiosłami. Zarejestrowana. Gryfice, tel. 517-960-525.

Region

Kupię antyki oraz różne starocie. Tel. 501-126-109.

ROLNICTWO

Kury nioski Leghorna, żółtonóżki-rasy o najwyższej intensywności nieśnej oraz ogólnoużytkowe. Kont. 501-057-385.

Bohnhorst InterHANDEL
...twój najlepszy partner w handlu zbożami

Kupujemy pszenicę paszową i konsumpcyjną, pszenżyto, jęczmień, żyto, owies, kukurydzę, rzepak, tulin, bobik, peluszkę, groch oraz słonecznik. Sami odbieramy, konkurencyjne ceny, szybka płatność! Pełen pakiet ubezpieczeń rolnych!

Bohnhorst Interhandel Sp. z o.o.
Tel. 91 43 57 720, 91 43 141 43.

NIERUCHOMOŚCI

Powiat łobeski

Sprzedam dom własnościowy w zabudowie szeregowej w Łobzie. Parter z przeznaczeniem na działalność, piętro – mieszkanie dwupokojowe. Atrakcyjne miejsce do prowadzenia każdej działalności. Cena 320.000 zł. Tel. 516 078 456

Wynajmę halę 600 mkw. wraz z dużym placem w centrum Łobza k/ Netto. Tel. 721 072 472, Łobez

PRACA

Powiat łobeski

Zaopiekuję się dzieckiem. Łobez, tel. 795 926 734.

Powiat gryficki

Zatrudnię elektryków znających język niemiecki. Kontakt tel. 91 392 3887

Region

Zatrudnię kierowcę kat. C+E Polska – Szwecja, tel. 887 647 435

TOWARZYSKIE

Powiat łobeski

Niemiec szuka pani w wieku 50 - 60 lat, partnerki życiowej. Tel. 795 675 073, Łobez

MIESZKANIA

Powiat gryficki

Sprzedam mieszkanie w Gryficach, 2 pokoje, kuchnia, łazienka, ogródek. Niedrogo, do remontu. Tel. 91-384-88-29.

Mieszkanie 4-pokojowe, 59 mkw. w centrum Gryfic sprzedam, bez pośredników. Tel. 695554340.

Sprzedam mieszkanie w 4-rodzinnym bloku w Przybiernówku, w kierunku na Niechorze. 2 pokoje, kuchnia, łazienka, piwnica, spiżarka, o pow. 54,90 mkw., budynek gospodarczy o pow. 17,67 mkw., 2 działki z możliwością zabudowy; o pow. 729 mkw. i 490 mkw. Tel. 511-976-664.

Powiat łobeski

Wynajmę mieszkanie osobie bez nałogów w zamian za pomoc. Tel. 799 144 452

Powiat świdwiński

Sprzedam mieszkanie 3 pokojowe, pow. 66,5 mkw., I piętro, wewnętrzne, w Kłęczewie gm. Świdwin. W cenie mieszkania garaż. Tel 503 430 152, 505 186 865

MOTORYZACJA

Kupię stare motory, motorowery, samochody. Tel. 501-126-109.

Nissan Note, 1.4 benzyna, 88KM, 120 tys. przebieg, r.prod. 21.12.2007, salon Polska, serwisowany, piękny czerwony kolor, nowe opony letnie i felgi. Cena 21.900 zł. Tel. 501 894 828

USŁUGI

Powiat świdwiński

Rzuć palenie – wystarczy 1 zabieg: nerwice, depresje, alergie, nadwaga. Gabinet Świdwin, tel. 880 400 739.

Powiat łobeski

Tłumacz przysięgły języka niemieckiego: Łobez, ul. Warcista-wa 2 (Os. Książąt Pomorskich). Tel. 091 397 59 24, 505 972 167.

Glazura, terakota, malowanie, szpachlowanie itp. Tel. 690 989 273

Powiat drawski

Usługi tartaczne . Tel. 661 194 854 lub 94 363 1258.

Wywóz nieczystości płynnych. Tel. 661 194 854 lub 94 363 1258.

Region

Tłumacz przysięgły j. francuskiego. Kołobrzeg. Tel. 094 3521058 , 694 667 941.

Koszenie traw i prasowanie siana. Tel. 661 194 854 lub 94 363 1258.

Usługowo wykonam wszelkie prace polowe. Nowy ciągnik 150 KM. Wywóz nieczystości płynnych. Tel. 661 194 854 lub 943631258.

Ogłoszenia drobne i reklamy można składać w redakcji w Gryficach w godzinach dyżurów redakcji.

Gryfice, ul. Wałowa 8/7
Poniedziałki, wtorki i środy
w godz 13.00 - 15.00
(wejście od strony muru obronnego).

Tel. interwencyjny
Maria Jakubowska 694-664-745

AUTO - CZĘŚCI

ZAKŁAD KASACJI SAMOCHODÓW



ul. Ks. Stanisława Rusa 7, 72-300 Gryfice
tel. 91 384 66 11, tel. 509 307 661

wydajemy zaświadczenia do wyrejestrwania
PŁACIMY ZA DOSTARCZONE SAMOCHODY, ZAPEWNIAMY TRANSPORT
NIE RYZYKUJ KARY! SKASUJ SAMOCHÓD LEGALNIE!

Reklama w Gazecie Gryfickiej
Tel. 504 042 532

Budują kolejny market - Kaufland

(GRYFICE) Napodstawiezezwolenia, decyzja Nr 167/2012, wydanego przez Starostwo Powiatowe w Gryficach, rozpoczęto budowę kolejnego marketu, którego inwestorem jest Kaufland Polska Markety, spółka z Wrocławia.

Wykonawca: Elektrobudowa S.A. GWiz Gdańska; kierownik budowy - mgr inż. Łukasz Ładziński; insp. nadzoru inż. Ryszard Jamroz; projektant: mgr inż. arch. Dariusz Literski. Termin rozpoczęcia robót: 07.2013; zakończenia: 01.2014. Maksymalna liczba pracowników 70 osób.

Prace rozpoczęto od ponownych wykopów, założenia sączków i pompowania wody przez 24 h na dobę. Problem w tym, że nie wiadomo skąd woda napływa. Istnieje prawdopodobieństwo, iż jest to woda źródłana, która kiedyś zasilala studnię artezyjską przy ul. Kamień-



skiej i podobną na terenie przynależnym do PKS. Studzienek już dawno nie ma, podobno woda w źródle wyschła itd., ta przy ul. Kamieńskiej przestała działać w trakcie szukania ropy na obrzeżach miasta. Ale również mówi się, że woda z niej została umiejętnie i po cichu skierowana do kanalizacji. Dlatego też po ilości rur kanalizacyjnych zgromadzonych na terenie budowy marketu można domniemywać, że ujście wody zostanie zlokalizowane i skierowane rurami do Regi. Na dnie wykopu płynie czyściutka woda, być może źródłana. M



Kolejne spotkanie z cyklu „Podaj dalej”

(GRYFICE) W czwartkowe przedpołudnie, 25 lipca, odbyło się ostatnie już spotkanie z cyklu „Podaj dalej”. Leczącym razem bibliotekarze spotkali się w wirtualnym świecie, wykorzystując w tym celu aplikację Skype i umiejętności zdobyte na ostatnim spotkaniu.

O godzinie 10.00 prawie wszyscy uczestnicy spotkania zalogowali się na Skype i pokazał status „dostępny”. Jako pierwsza została nawiązana rozmowa wideo z Elżbietą Maślą z Karnic, która zabrała nas, wraz z wnukiem, w krótką podróż po swoim ogrodzie. Następnie bibliotekarze z Gryfic połączyli się z bibliotekarzami z Płotów. Później połączono się z Barbarą Grabowską z partnerskiej Biblioteki w Brojcach, która zasko-

czyła rozmówców pięknym widokiem polskich gór. Bibliotekarze wymienili się różnymi zdjęciami, głównie tymi wakacyjnymi, ale także napisali kilka słów używając wbudowanego w aplikację komunikatora.

Kolejnym punktem spotkania było nawiązanie wideokonferencji, która trwała ponad godzinę, a i ten czas wydawał się dla bibliotekarzy bardzo krótki. Po zakończeniu rozmów wszyscy wrócili do swoich zajęć, niektórzy do pracy, inni do odpoczynku.

Środki finansowe na pokrycie większości kosztów organizacji spotkania z Bibliotekami Partnerskim pozyskano z dotacji w ramach „Mikrograntu – Podaj dalej” z Akademii Rozwoju Filantropii w Polsce. MBP

Kładą światłowody



(GRYFICE) Pracowalisprawnie i szybko, koparkami ryli ziemię, wykopywali glazy i kamienie, cegły stare jak Gryfice, jeśli w ziemi trafili na ukryty w niej fundament.

Glazy i tę resztę zwozili na wolny teren w okolicy Wysokiej Bramy. Ładniejsze kamienie i glazy wieczorową porą ludzie zabierali na swoje budowy, np. na skalniak czy narożniki fundamentów nowych domów. Na placu powstała sarta niechcianych kamieni, cegieł, betonowego gruzu i stała się miejscem wakacyjnych zabaw dla dzieci. To był istny raj i tak na wyścigi, kto wyżej wejdzie, kto najcięższy kamień uniesie. Aż zdarzyła się kraksa, ktoś rozciął na ostrym brzegu głowę, palec do kości. Płacz, strach, wizyta i to długotrwała na Izbie Przyjęć w szpitalu. Szycierany, później zwały opatrunku.

Ale sarta kamieni przestała być

miejscem zabaw. Jest nadal i się powiększa, bo specjaliści od światłowodów teren sobie upatrzili i co wykopią, to tu przywożą. Ogólnie rzecz ujmując, nikomu to nie przeszkadza, tym bardziej, że specjaliści pracują dobrze i po przejściu koparek, położeniu światłowodów, miejsce porządkują, wyrównują, a nawet zgrabiają małe odłamki cegieł i innych śmieci, jakie zwożą, jak wyżej. Tak się wydawało do dnia 29 lipca, kiedy to powrócili w „stare miejsca” i znowu koparka pracuje, szpadlami machają, szukają tego, co wcześniej zakopali. Odkopali jeden z kabli, podnosili osłonkę, przecięli kabelki, policzyli i zostawili w odkopanym rowie. Jutro przyjdą i będą szukać „światła albo wody”, bo coś się popsuło. Zdarza się, ale czy w naszym kraju już nigdy nie będzie tak, że dobrze się pracuje od początku do końca inwestycji? M

BURMISTRZ GRYFIC

Zgodnie z art.35 ust.1 Ustawy z dnia 21 sierpnia 1997 roku o gospodarce nieruchomościami (Dz. U. z 2010r. Nr 102 poz. 651 z późniejszymi zmianami)

ZAWIADAMIA

że na tablicy ogłoszeń w siedzibie Urzędu Miejskiego w Gryficach, ul. Plac Zwycięstwa 37 I piętro, wywieszono zostały do publicznej wiadomości wykazy nieruchomości:

- numer WNOŚ.KM1.121.2013 - obejmujący nieruchomość przeznaczoną do wydzierżawienia w drodze przetargu nieograniczonego;

- od numeru WNOŚ.WK.82.2013 do numeru WNOŚ.WK.85.2013 oraz od numeru WNOŚ.KM1.122.2013 do numeru WNOŚ.KM1.123.2013 - obejmujące nieruchomości przeznaczone do wydzierżawienia na rzecz nowego dzierżawcy;

- od numeru WNOŚ.AB.41.2013 do numeru WNOŚ.AB.43.2013 obejmujące lokale mieszkalne przeznaczone do zbycia w drodze przetargowej na rzecz najemcy.

Szczegółowych informacji udziela Wydział Rolnictwa, Gospodarki Nieruchomościami i Ochrony Środowiska Urzędu Miejskiego w Gryficach pokój nr 125, I piętro, tel. 91 3853-241.

BURMISTRZ GRYFIC Andrzej Szczygiel
Gryfice, 31 lipca 2013 roku.

Ośrodek zdrowia w Cerkwicy zamknięty

(KARNICE)-6 grudnia 2012r. otrzymaliśmy list polecony z Urzędu Gminy w Karnicy. Z treści pisma wynikało, iż upłynął termin najmu pomieszczeń w Ośrodku Zdrowia i w związku z tym gmina wypowiada nam umowę do dnia 12 grudnia, w którym to terminie mieliśmy opuścić ośrodek i oddać klucze - mówi Tomasz Chojnowski.

- Szukałem tej umowy najmu, bo przyznaję, że zapomnieliśmy o jej przedłużeniu. Kiedyś był już podobny przypadek i wtedy wystarczył jeden telefon z gminy, żeby przyjąć i umowę przedłużyć. Ale teraz jest inaczej, w znalezionej umowie był termin do października 2012 r. Pojechałem do wójta, żeby sprawę wyjaśnić i przedłużyć umowę, bo czynsz za wynajem płaciliśmy normalnie, zgodnie z terminem płatności.

Ale wójt poinformował mnie, no potraktował mnie jak normalnego śmiecia, pytając: - A Pan to kto? Kogo Pan reprezentuje? Jakby mnie nie znał od kilkunastu lat. A jest oczywiście i dla niego też znane, że reprezentuję lekarza rodzinnego, czyli małżonkę, która formalnie upoważniła mnie do jej reprezentowania wszędzie, nie tylko w Urzędzie Gminy. Ale upoważnienia tego nie miałem przy sobie i dlatego musiałem zamknąć drzwi z drugiej strony gabi-

netu wójta Puzdrowskiego. Wójt poinformował mnie tylko, że otrzymam formalne zawiadomienie o opuszczeniu ośrodka do dnia 12 grudnia 2012 roku.

Było to jak uderzenie w twarz, my 30 lat tam siedzimy, przyjechaliśmy też na takiej zasadzie, że była taka potrzeba społeczna, były potrzebne kadry lekarskie i ściągało się fachowców, żeby zabezpieczyć społeczeństwo od strony medycznej.

A w tej chwili? O tym później.

Z żoną postanowiliśmy tak: chcesz, to zamykaj ośrodek, o nic prosić „na kolanach” nie będziemy. Wystąpiliśmy z pismem do Urzędu Gminy o przedłużenie umowy najmu do 31 grudnia 2012 r., w związku z tym, że mamy zawarty kontrakt z NFZ i musimy się z umów wywiązać. A od 1 stycznia 2013 r. obiekt przekazujemy gminie. I tak zrobiliśmy. Oczywiście w międzyczasie obłożyli nas karami za nieprawne wykorzystanie pomieszczeń przez te dwa tygodnie. Ale trudno.

Irzeczywiście, 2 stycznia 2013 r. przyjechała ekipa. 12 grudnia też przyjechała ekipa ze Straży Gminnej, urzędnicy, itp. i ja wtedy wystąpiłem do nich z tym pismem o przedłużenie terminu opuszczenia ośrodka, z uwagi na to, że musimy się wywiązać wobec NFZ.

I teraz, dnia 2 stycznia br., też

przyjechali ze Strażą Gminy. Przekazaliśmy kluczyki i cześć. Choć to boli, boli bezczynność wobec aragancji.

Ale nie wiem, czy w taki sposób gospodarz może załatwiać temat ośrodka. Sam remontowałem ten ośrodek, był nie tylko ładny, był przyjazny społeczeństwu. Wspólnie z żoną szukaliśmy sposobów, by otrzymać dotację na gabinet rehabilitacji, udało się i otworzyliśmy taki gabinet z pełnym wyposażeniem i oprzyrządowaniem. Rehabilitację prowadził zawodowy rehabilitant, oczywiście wynagrodzenie płacił mu Urząd Gminy, do czasu, kiedy przestał im się podobać. Zaproponowali mu, że gmina opłaci wszystkie media w ośrodku, z których korzystał, ale sam musi się utrzymać. Gmina Karnice to biedna gmina i efekt jest taki, że rehabilitacji nie ma.

- I to był pierwszy punkt likwidacji ośrodka i za pół roku nastąpił kolejny etap, czyli lekarz rodzinny i to wieloletni lekarz rodzinny musiał opuścić ośrodek - mówi Wiesław Szydlik.

Żeby nie było skandalu, to wójt dogadał się ze stomatologiem, który przyjeżdża 3 razy w tygodniu i ginekologiem, który przyjeżdża raz w tygodniu.

Lekarza rodzinnego nie ma w ośrodku, co prawda przyjeżdżają z

Przychodni Golisza, ale zawsze jest to inny lekarz, czyli nie można mówić o lekarzu rodzinnym. Ośrodek popada w ruinę. Gmina z tego tytułu traci pieniądze. Za pierwszy kwartał straciła 3 600 zł, bo tyle wynosił czynsz. Szukają oszczędności w kasie - budżecie gminy, a tu żywa gotówka ucieka spod nosa. I to się nazywa niegospodarność.

A wszystko dzięki temu, że mąż lekarza rodzinnego został radnym i zaczął zadawać niewygodne pytania. Że ma odwagę zadawać pytania, nie patrząc na konsekwencje, które mogą dotknąć jego samego i jego rodziny - kończy T. Chojnowski.

Praktyka lekarska i lekarz rodzinny był na miejscu dostępny o każdej porze dnia i nocy. Należy pamiętać, że w wiosce, też w ośrodku, obowiązywały godziny przyjęć, ale lekarz był traktowany jak pomoc medyczna przez całą dobę, nie tylko w godzinach przyjęć. Lekarz rodzinny z Ośrodka Zdrowia w Cerkwicy, w gm. Karnice, przez 30 lat opiekował się mieszkańcami tej gminy. Z ośrodkiem musiał się pożegnać, gdyż takie było chęć wójta Puzdrowskiego. Lekarz rodzinny z Ośrodka Zdrowia w Cerkwicy znalazł zatrudnienie w przychodni w szpitalu, a tam znajdują jego wieloletni podopieczni i ich dzieci. MJ

Żywot ławeczki



(GRYFICE) Kiedyś wyrwaliją, z korzeniami” z ziemi i przenieśli na drugą stronę alejki. Przyjechali z ZGK, ławeczkę przenieśli na stare miejsce, wkopali w ziemię.

Długo nie trwało, ławeczkę z jednej strony znowu wyrwali, nikt nie mógł usiąść, bo i jak. Reakcji nie było z naszej ani innej strony. W końcu

zdegenerowali się i ławeczkę ponownie wyrwali z ziemi, przenieśli, złożyli po drugiej stronie alejki. Jaki z tego wniosek? Ano taki, że ławeczkę należy wkopać we wskazanym miejscu. Dlaczego? Bo wtedy mogą obserwować przejeżdżające ul. Starogrodzką patrol policyjny i w porę ukryć buteleczki z nalewką. I o to im chodzi, tym siłaczom z okolicznych ulic. MJ

Budowa kompleksu pomocy społecznej odłożona



(GRYFICE) Przebudowa budynku po byłej jednostce wojskowej na „Kompleks pomocy społecznej” została przełożona na okres 2015 – 2017.

Teoretycznie koszt przebudowy to kwota 2.457.733 zł. Na chwilę

obecna okna, drzwi wejściowe, okna do piwnic zostały zabezpieczone płytami. Szkoda, że przy okazji nie zamknięto okien na poddaszu. Mimo to ważne jest, że obiekt zabezpieczono przed złodziejami i tzw. złomiarzami. MJ

45-lecie LKS Wicher Brojce

Pogoń Szczecin przyjeżdża do Brojc

(BROJCE) LKS Wicher Brojce obchodzi w tym roku jubileusz 45-lecia. Klub powstał w 1968 roku. Z tej okazji działacze klubu zafundowali zawodnikom i kibicom widowisko sportowe - mecz z Pogonią Szczecin.

Pogoń przyjedzie do Brojc już w najbliższą sobotę - 3 sierpnia 2013 r. Mecz zaplanowano na godz. 12.00. Jeszcze wczoraj prezes klubu Łukasz Płażalski potwierdził nam tę datę. To gratka dla kibiców z całego powiatu.

Jednak obchody jubileuszowe rozpoczną się wcześniej, od mszy świętej o godz. 10. w kościele NSPJ w Brojcie. Następnie wszyscy spotkają się na stadionie, gdzie nastąpi oficjalne otwarcie imprezy, krótkie przedstawienie historii klubu i wręczenie podziękowań i statu-

etek. Mecz w samo południe, a o godz. 15. kolejny - oldbojów Wichra z reprezentacją sędziów ZZPN. Później będą konkursy dla dzieci i zabawa taneczna do północy.

Przypomnijmy skład Wichra świętujący jubileusz.

Bramkarze: Dariusz Orzechowski, Adam Markiewicz.

Obrońcy: Damian Ragus, Marek Wałęga, Łukasz Siwiec, Maciej Tobolski, Dawid Gruszczyński, Mateusz Gibas.

Pomocnicy: Marcin Wiśniewski, Piotr Siemionow, Krzysztof Pawluch, Seweryn Pastusiak, Marcin Grupa, Piotr Lenkiewicz, Szymon Stefaniak, Hubert Korgól, Krzysztof Siemionow, Jakub Jędrzejczak.

Napastnicy: Tomasz Kostrzewa, Marek Klimczak, Jarosław Sidorow-



wicz, Daniel Wiśniewski, Jakub Pierścionek. Trener: Damian Ragus. Prezes klubu: Łukasz Płażalski.

Wszystkich sympatyków serdecznie zapraszamy. Wstęp wolny. KAR (foto: LKS Wicher)

Milion przygód z książką „Jaś i Małgosia”



Kolejne spotkanie w ramach ogólnopolskiej akcji MILION PRZYGÓD Z KSIĄŻKĄ odbyło się w Miejskiej Bibliotece Publicznej w Gryficach, Oddziale dla dzieci w dniu 24 lipca br.

W imprezie czytelniczej brała udział liczna grupa miłośników głośnego czytania, bowiem do codziennie odwiedzających Oddział, dołączyły dzieci z grupy przedszkolnej przy Szkole Podstawowej nr 3 w Gryficach. Gościem była pani Barbara Derlecka - nauczycielka z Gimn. Nr 1 w Gryficach, która chętnie służy pomocą i swoim doświadczeniem. Na wstępie przeczytała baśń pt. „Jaś i Małgosia”, autorstwa braci J. i W. Grimmów, a potem brała udział we wspólnych zabawach.

Pierwsza polegała na odegraniu sceny „Magia lasu” z pomocą przygotowanych przez bibliotekarkę rekwizytów. Było naśladowanie śpiewu ptaków i głosów zwierząt ale też

sceny grozy np. padający deszcz i burza z piorunami. Tej ostatniej sceny dzieci się trochę bały dlatego namalowały swoje „strachy” na kartkach i wrzuciły do kapelusza.

Wszystkie zabawy nawiązywały do bajki a były to m. in. naśladowanie Jasia i Małgosi w zbieraniu jagód, zagubienia się w lesie, odnalezieniu chatki Baby - Jagi, ucieczki oraz powrotu do rodziców. Następnie prowadząca wypowiadała zdania, na które dzieci odpowiadały „tak” lub „nie” w sytuacjach, jakie mogą ich spotkać w codziennym życiu. Odbyła się również dyskusja o smutnych i wesołych bajkach, o tym jakimi słowami się najczęściej zaczynają i jakimi kończą. Dzieci podawały mnóstwo przykładów i wykazały się tym samym wielką znajomością bajek. Na koniec każdy otrzymał na pamiątkę książeczkę z Fundacji oraz chrupałki pierniczki, z których zbudowana była „piernikowa chatka”.

A. Burda

Wakacje z „UŚMIECHEM” na półmetku



Zgodnie z zapowiedzią w 10 sołectwach gminy Gryfice trwają zajęcia terapeutyczne dla wszystkich chętnych dzieci spędzających wakacje w swoich domach.

Organizatorem tych zajęć jest Stowarzyszenie Inicjatyw Społecznych „Uśmiech” w Gryficach, a środki na ich prowadzenie uzyskaliśmy z otwartego konkursu ofert z Gminy Gryfice. Dotychczas odbyły się już dwa cykle zajęć z czterech, a dotyczyły one „Bezpiecznych wakacji” oraz „Sposobów na nudę”.

Zajęcia cieszą się dużym zainteresowaniem, za każdym razem ponad 100 dzieci w różnym wieku (od 4 do 16 lat) chętnie uczestniczy w zajęciach plastyczno-ruchowo-edukacyjnych. Zajęciami objęte są dzieci z

następujących miejscowości: Przybiernówko, Grądy, Prusinowo, Dziadowo, Górzycza, Kukań, Wołczyno, Rybokarty, Trzyglów, Ościęcin, Rotnowo, Stawno i Smolećcin.

Podczas zajęć dzieci mają okazję wykazać się wiedzą i umiejętnościami, zdobyć nowe doświadczenia, ale przede wszystkim spędzić bezpiecznie i w zorganizowany sposób czas wolny. Jest to również zasługa pań w świetlicach wiejskich, które wspólnie pracują z dziećmi i są im szczerze oddane i zaangażowane w swoją pracę. Przed nami jeszcze dwa spotkania i mamy nadzieję, że również i tym razem nasi miliusińscy chętnie przyjdą na zajęcia, aby wspólnie poprzez zabawę poznawać świat i bezpiecznie w nim żyć.

Małgorzata Pietrzak

INFORMACJA URZĘDU MIEJSKIEGO W GRYFICACH

**HARMONOGRAM ODBIORU ODPADÓW SEGREGOWANYCH - MIASTO GRYFICE
OD 01.07.2013 r. DO 30.06.2014 r.**

ROK	2013						2014					
MIESIĄC	VII	VIII	IX	X	XI	XII	I	II	III	IV	V	VI
ULICA	DATA ODBIORU	DATA ODBIORU	DATA ODBIORU	DATA ODBIORU	DATA ODBIORU	DATA ODBIORU	DATA ODBIORU	DATA ODBIORU	DATA ODBIORU	DATA ODBIORU	DATA ODBIORU	DATA ODBIORU
1 MAJA	12;26	9;23	6;20	4;18;31	15;29	13;27	10;24	7;21	7;21	4;18	2;16;30	13;27
3 MAJA	4;18	1;14;29	12;26	10;24	7;21	5;19	2;16;30	13;27	13;27	10;24	8;22	5;18
6 MARCA	12;26	9;23	6;20	4;18;31	15;29	13;27	10;24	7;21	7;21	4;18	2;16;30	13;27
11 LISTOPADA	2;16;30	13;27	10;24	8;22	5;19	3;17;31	14;28	11;25	11;25	8;22	6;20	3;17
AKACJOWA	10;24	7;21	4;18	2;16;30	13;27	11;24	8;22	5;19	5;19	2;16;30	14;28	11;24
ARMII KRAJOWEJ	5;19	2;16;30	13;27	11;25	8;22	6;20	3;17;31	14;28	14;28	11;25	9;23	6;20
ASNYKA	12;26	9;23	6;20	4;18;31	15;29	13;27	10;24	7;21	7;21	4;18	2;16;30	13;27
BANKOWA	12;26	9;23	6;20	4;18;31	15;29	13;27	10;24	7;21	7;21	4;18	2;16;30	13;27
BARAKOWA	9;23	6;20	3;17	1;15;29	12;26	10;24	7;21	4;18	4;18	1;15;29	13;27	10;24
BŁONIE	2;16;30	13;27	10;24	8;22	5;19	3;17;31	14;28	11;25	11;25	8;22	6;20	3;17
BRACKA	4;18	1;14;29	12;26	10;24	7;21	5;19	2;16;30	13;27	13;27	10;24	8;22	5;18
BRONISZEWSKA	1;15;29	12;26	9;23	7;21	12;25	9;23	7;20	3;17	3;17;31	14;28	12;26	9;23
BRYLANTOWA	9;23	6;20	3;17	1;15;29	12;26	10;24	7;21	4;18	4;18	1;15;29	13;27	10;24
BRZozOWA	8;22	5;19	2;16;30	14;28	12;25	9;23	7;20	3;17	3;17;31	14;28	12;26	9;23
BURSZTYNOWA	9;23	6;20	3;17	1;15;29	12;26	10;24	7;21	4;18	4;18	1;15;29	13;27	10;24
BYDGOSKA	4;18	1;14;29	12;26	10;24	7;21	5;19	2;16;30	13;27	13;27	10;24	8;22	5;18
CICHA	11;25	8;22	5;19	3;17;31	14;28	12;27	9;23	6;20	6;20	3;17;30	15;29	12;26
CUKROWNICZA	2;16;30	13;27	10;24	8;22	5;19	3;17;31	14;28	11;25	11;25	8;22	6;20	3;17
DĄBSKIEGO	12;26	9;23	6;20	4;18;31	15;29	13;27	10;24	7;21	7;21	4;18	2;16;30	13;27
DWORCOWA	8;22	5;19	2;16;30	14;28	12;25	9;23	7;20	3;17	3;17;31	14;28	12;26	9;23
DZIAŁKOWA	9;23	6;20	3;17	1;15;29	12;26	10;24	7;21	4;18	4;18	1;15;29	13;27	10;24
FABRYCZNA	3;17;31	14;28	11;25	9;23	6;20	4;18	2;15;29	12;26	12;26	9;23	7;21	4;18
GDAŃSKA	11;25	8;22	5;19	3;17;31	14;28	12;27	9;23	6;20	6;20	3;17;30	15;29	12;26
GDYŃSKA	11;25	8;22	5;19	3;17;31	14;28	12;27	9;23	6;20	6;20	3;17;30	15;29	12;26
GÓRSKA	2;16;30	13;27	10;24	8;22	5;19	3;17;31	14;28	11;25	11;25	8;22	6;20	3;17
ROK	2013						2014					
MIESIĄC	VII	VIII	IX	X	XI	XII	I	II	III	IV	V	VI
ULICA	DATA ODBIORU	DATA ODBIORU	DATA ODBIORU	DATA ODBIORU	DATA ODBIORU	DATA ODBIORU	DATA ODBIORU	DATA ODBIORU	DATA ODBIORU	DATA ODBIORU	DATA ODBIORU	DATA ODBIORU
GRUDZIĄDZKA	4;18	1;14;29	12;26	10;24	7;21	5;19	2;16;30	13;27	13;27	10;24	8;22	5;18
GRUNWALDZKA	10;24	7;21	4;18	2;16;30	13;27	11;24	8;22	5;19	5;19	2;16;30	14;28	11;24
IRYSOWA	3;17;31	14;28	11;25	9;23	6;20	4;18	2;15;29	12;26	12;26	9;23	7;21	4;18
JASNA	2;16;30	13;27	10;24	8;22	5;19	3;17;31	14;28	11;25	11;25	8;22	6;20	3;17
JAŚMINOWA	4;18	1;14;29	12;26	10;24	7;21	5;19	2;16;30	13;27	13;27	10;24	8;22	5;18
KALISKA	8;22	5;19	2;16;30	14;28	12;25	9;23	7;20	3;17	3;17;31	14;28	12;26	9;23
KAMIENNA BRAMA	4;18	1;14;29	12;26	10;24	7;21	5;19	2;16;30	13;27	13;27	10;24	8;22	5;18
KAMIEŃSKA	5;19	2;16;30	13;27	11;25	8;22	6;20	3;17;31	14;28	14;28	11;25	9;23	6;20
KLASZTORNA	1;15;29	12;26	9;23	7;21	12;25	9;23	7;20	3;17	3;17;31	14;28	12;26	9;23
KLONOWA	12;26	9;23	6;20	4;18;31	15;29	13;27	10;24	7;21	7;21	4;18	2;16;30	13;27
KONOPNICKIEJ	9;23	6;20	3;17	1;15;29	12;26	10;24	7;21	4;18	4;18	1;15;29	13;27	10;24
KOŚCIELNA	4;18	1;14;29	12;26	10;24	7;21	5;19	2;16;30	13;27	13;27	10;24	8;22	5;18
KOŚCIUSZKI	5;19	2;16;30	13;27	11;25	8;22	6;20	3;17;31	14;28	14;28	11;25	9;23	6;20
KOSZAROWA	5;19	2;16;30	13;27	11;25	8;22	6;20	3;17;31	14;28	14;28	11;25	9;23	6;20
KRASZEWSKIEGO	10;24	7;21	4;18	2;16;30	13;27	11;24	8;22	5;19	5;19	2;16;30	14;28	11;24
KS. ST. RUTA	12;26	9;23	6;20	4;18;31	15;29	13;27	10;24	7;21	7;21	4;18	2;16;30	13;27
KWIATOWA	4;18	1;14;29	12;26	10;24	7;21	5;19	2;16;30	13;27	13;27	10;24	8;22	5;18
LIPOWA	12;26	9;23	6;20	4;18;31	15;29	13;27	10;24	7;21	7;21	4;18	2;16;30	13;27
LITEWSKA	2;16;30	13;27	10;24	8;22	5;19	3;17;31	14;28	11;25	11;25	8;22	6;20	3;17
LEŚNA	1;15;29	12;26	9;23	7;21	12;25	9;23	7;20	3;17	3;17;31	14;28	12;26	9;23
ŁĄKOWA	8;22	5;19	2;16;30	14;28	12;25	9;23	7;20	3;17	3;17;31	14;28	12;26	9;23
MAŁA	11;25	8;22	5;19	3;17;31	14;28	12;27	9;23	6;20	6;20	3;17;30	15;29	12;26
MICKIEWICZA	4;18	1;14;29	12;26	10;24	7;21	5;19	2;16;30	13;27	13;27	10;24	8;22	5;18
MŁYŃSKA	4;18	1;14;29	12;26	10;24	7;21	5;19	2;16;30	13;27	13;27	10;24	8;22	5;18
NADRZECZNA	1;15;29	12;26	9;23	7;21	12;25	9;23	7;20	3;17	3;17;31	14;28	12;26	9;23
NIECHORSKA	12;26	9;23	6;20	4;18;31	15;29	13;27	10;24	7;21	7;21	4;18	2;16;30	13;27
NIEKŁADZKA	2;16;30	13;27	10;24	8;22	5;19	3;17;31	14;28	11;25	11;25	8;22	6;20	3;17
NIEPODLEGŁOŚCI	4;18	1;14;29	12;26	10;24	7;21	5;19	2;16;30	13;27	13;27	10;24	8;22	5;18
NOWY ŚWIAT	2;16;30	13;27	10;24	8;22	5;19	3;17;31	14;28	11;25	11;25	8;22	6;20	3;17
OGRODOWA	3;17;31	14;28	11;25	9;23	6;20	4;18	2;15;29	12;26	12;26	9;23	7;21	4;18

INFORMACJA URZĘDU MIEJSKIEGO W GRYFICACH

**HARMONOGRAM ODBIORU ODPADÓW SEGREGOWANYCH - MIASTO GRYFICE
OD 01.07.2013 r. DO 30.06.2014 r.**

ROK	2013						2014					
MIESIĄC	VII	VIII	IX	X	XI	XII	I	II	III	IV	V	VI
ULICA	DATA ODBIORU	DATA ODBIORU	DATA ODBIORU	DATA ODBIORU	DATA ODBIORU	DATA ODBIORU	DATA ODBIORU	DATA ODBIORU	DATA ODBIORU	DATA ODBIORU	DATA ODBIORU	DATA ODBIORU
ORKANA	11;25	8;22	5;19	3;17;31	14;28	12;27	9;23	6;20	6;20	3;17;30	15;29	12;26
OSADNICZA	4;18	1;14;29	12;26	10;24	7;21	5;19	2;16;30	13;27	13;27	10;24	8;22	5;18
ORZESZKOWEJ	5;19	2;16;30	13;27	11;25	8;22	6;20	3;17;31	14;28	14;28	11;25	9;23	6;20
OSADA ZDRÓJ	3;17;31	14;28	11;25	9;23	6;20	4;18	2;15;29	12;26	12;26	9;23	7;21	4;18
PALIŃSKIEGO	10;24	7;21	4;18	2;16;30	13;27	11;24	8;22	5;19	5;19	2;16;30	14;28	11;24
PARKOWA	12;26	9;23	6;20	4;18;31	15;29	13;27	10;24	7;21	7;21	4;18	2;16;30	13;27
PERŁOWA	9;23	6;20	3;17	1;15;29	12;26	10;24	7;21	4;18	4;18	1;15;29	13;27	10;24
PIASKOWA	10;24	7;21	4;18	2;16;30	13;27	11;24	8;22	5;19	5;19	2;16;30	14;28	11;24
PIASTÓW	5;19	2;16;30	13;27	11;25	8;22	6;20	3;17;31	14;28	14;28	11;25	9;23	6;20
PIŁSUDSKIEGO	2;16;30	13;27	10;24	8;22	5;19	3;17;31	14;28	11;25	11;25	8;22	6;20	3;17
PIONIERSKA	4;18	1;14;29	12;26	10;24	7;21	5;19	2;16;30	13;27	13;27	10;24	8;22	5;18
PLAC ZWYCIĘSTWA	4;18	1;14;29	12;26	10;24	7;21	5;19	2;16;30	13;27	13;27	10;24	8;22	5;18
POCZTOWA	8;22	5;19	2;16;30	14;28	12;25	9;23	7;20	3;17	3;17;31	14;28	12;26	9;23
PODGÓRNA	4;18	1;14;29	12;26	10;24	7;21	5;19	2;16;30	13;27	13;27	10;24	8;22	5;18
PODWIEJSKA	11;25	8;22	5;19	3;17;31	14;28	12;27	9;23	6;20	6;20	3;17;30	15;29	12;26
POLNA	1;15;29	12;26	9;23	7;21	12;25	9;23	7;20	3;17	3;17;31	14;28	12;26	9;23
POMORSKA	11;25	8;22	5;19	3;17;31	14;28	12;27	9;23	6;20	6;20	3;17;30	15;29	12;26
PRUSA	9;23	6;20	3;17	1;15;29	12;26	10;24	7;21	4;18	4;18	1;15;29	13;27	10;24
PRZESTRZENNA	9;23	6;20	3;17	1;15;29	12;26	10;24	7;21	4;18	4;18	1;15;29	13;27	10;24
RAPACKIEGO	12;26	9;23	6;20	4;18;31	15;29	13;27	10;24	7;21	7;21	4;18	2;16;30	13;27
REJA	10;24	7;21	4;18	2;16;30	13;27	11;24	8;22	5;19	5;19	2;16;30	14;28	11;24
REYMONTA	10;24	7;21	4;18	2;16;30	13;27	11;24	8;22	5;19	5;19	2;16;30	14;28	11;24
RODZIEWICZÓWNY	10;24	7;21	4;18	2;16;30	13;27	11;24	8;22	5;19	5;19	2;16;30	14;28	11;24
RÓŻANA	9;23	6;20	3;17	1;15;29	12;26	10;24	7;21	4;18	4;18	1;15;29	13;27	10;24
RUBINOWA	9;23	6;20	3;17	1;15;29	12;26	10;24	7;21	4;18	4;18	1;15;29	13;27	10;24
SIENKIEWICZA	11;25	8;22	5;19	3;17;31	14;28	12;27	9;23	6;20	6;20	3;17;30	15;29	12;26
SKŁODOWSKIEJ CUR	11;25	8;22	5;19	3;17;31	14;28	12;27	9;23	6;20	6;20	3;17;30	15;29	12;26
SŁONECZNA	10;24	7;21	4;18	2;16;30	13;27	11;24	8;22	5;19	5;19	2;16;30	14;28	11;24
SŁOWACKIEGO	9;23	6;20	3;17	1;15;29	12;26	10;24	7;21	4;18	4;18	1;15;29	13;27	10;24
SŁOWIAŃSKA	4;18	1;14;29	12;26	10;24	7;21	5;19	2;16;30	13;27	13;27	10;24	8;22	5;18
SOPOCKA	11;25	8;22	5;19	3;17;31	14;28	12;27	9;23	6;20	6;20	3;17;30	15;29	12;26
SOSNOWA	9;23	6;20	3;17	1;15;29	12;26	10;24	7;21	4;18	4;18	1;15;29	13;27	10;24
SPACEROWA	12;26	9;23	6;20	4;18;31	15;29	13;27	10;24	7;21	7;21	4;18	2;16;30	13;27

ROK	2013						2014					
MIESIĄC	VII	VIII	IX	X	XI	XII	I	II	III	IV	V	VI
ULICA	DATA ODBIORU	DATA ODBIORU	DATA ODBIORU	DATA ODBIORU	DATA ODBIORU	DATA ODBIORU	DATA ODBIORU	DATA ODBIORU	DATA ODBIORU	DATA ODBIORU	DATA ODBIORU	DATA ODBIORU
SPORTOWA	9;23	6;20	3;17	1;15;29	12;26	10;24	7;21	4;18	4;18	1;15;29	13;27	10;24
STAROGRODZKA	2;16;30	13;27	10;24	8;22	5;19	3;17;31	14;28	11;25	11;25	8;22	6;20	3;17
STRZELECKA	4;18	1;14;29	12;26	10;24	7;21	5;19	2;16;30	13;27	13;27	10;24	8;22	5;18
SZAFIROWA	9;23	6;20	3;17	1;15;29	12;26	10;24	7;21	4;18	4;18	1;15;29	13;27	10;24
SZEWSKA	4;18	1;14;29	12;26	10;24	7;21	5;19	2;16;30	13;27	13;27	10;24	8;22	5;18
SZMARAGDOWA	9;23	6;20	3;17	1;15;29	12;26	10;24	7;21	4;18	4;18	1;15;29	13;27	10;24
ŚNIADECKICH	4;18	1;14;29	12;26	10;24	7;21	5;19	2;16;30	13;27	13;27	10;24	8;22	5;18
ŚREDNIA	8;22	5;19	2;16;30	14;28	12;25	9;23	7;20	3;17	3;17;31	14;28	12;26	9;23
TENISOWA	12;26	9;23	6;20	4;18;31	15;29	13;27	10;24	7;21	7;21	4;18	2;16;30	13;27
TURKUSOWA	9;23	6;20	3;17	1;15;29	12;26	10;24	7;21	4;18	4;18	1;15;29	13;27	10;24
TUWIMA	9;23	6;20	3;17	1;15;29	12;26	10;24	7;21	4;18	4;18	1;15;29	13;27	10;24
TRZYGLÓWSKA	5;19	2;16;30	13;27	11;25	8;22	6;20	3;17;31	14;28	14;28	11;25	9;23	6;20
WAŃKOWICZA	10;24	7;21	4;18	2;16;30	13;27	11;24	8;22	5;19	5;19	2;16;30	14;28	11;24
WAŁOWA	3;17;31	14;28	11;25	9;23	6;20	4;18	2;15;29	12;26	12;26	9;23	7;21	4;18
WARSZAWSKA	4;18	1;14;29	12;26	10;24	7;21	5;19	2;16;30	13;27	13;27	10;24	8;22	5;18
WESOŁA	4;18	1;14;29	12;26	10;24	7;21	5;19	2;16;30	13;27	13;27	10;24	8;22	5;18
WESTERPLATTE	10;24	7;21	4;18	2;16;30	13;27	11;24	8;22	5;19	5;19	2;16;30	14;28	11;24
WIDOKOWA	9;23	6;20	3;17	1;15;29	12;26	10;24	7;21	4;18	4;18	1;15;29	13;27	10;24
WIEJSKA	2;16;30	13;27	10;24	8;22	5;19	3;17;31	14;28	11;25	11;25	8;22	6;20	3;17
WIERZBOWA	10;24	7;21	4;18	2;16;30	13;27	11;24	8;22	5;19	5;19	2;16;30	14;28	11;24
WIŚNIOWA	3;17;31	14;28	11;25	9;23	6;20	4;18	2;15;29	12;26	12;26	9;23	7;21	4;18
WITOSA	10;24	7;21	4;18	2;16;30	13;27	11;24	8;22	5;19	5;19	2;16;30	14;28	11;24
WOJSKA POLSKIEGO	3;17;31	14;28	11;25	9;23	6;20	4;18	2;15;29	12;26	12;26	9;23	7;21	4;18
WYBUDOWANIE	9;23	6;20	3;17	1;15;29	12;26	10;24	7;21	4;18	4;18	1;15;29	13;27	10;24
WYSOKA BRAMA	1;15;29	12;26	9;23	7;21	12;25	9;23	7;20	3;17	3;17;31	14;28	12;26	9;23
ZDROJOWA	2;16;30	13;27	10;24	8;22	5;19	3;17;31	14;28	11;25	11;25	8;22	6;20	3;17
ZDRÓJ	3;17;31	14;28	11;25	9;23	6;20	4;18	2;15;29	12;26	12;26	9;23	7;21	4;18
ZIELONA	8;22	5;19	2;16;30	14;28	12;25	9;23	7;20	3;17	3;17;31	14;28	12;26	9;23
ŻEROMSKIEGO	9;23	6;20	3;17	1;15;29	12;26	10;24	7;21	4;18	4;18	1;15;29	13;27	10;24

INFORMACJA URZĘDU MIEJSKIEGO W GRYFICACH

HARMONOGRAM ODBIORU ODPADÓW NIESEGREGOWANYCH MIASTO GRYFICE

ULICA	CZĘSTOTLIWOŚĆ WYWOZU				ULICA	CZĘSTOTLIWOŚĆ WYWOZU			
	1 x tydz.	2 x tydz.	3 x tydz.	co 2 tyg.		1 x tydz.	2 x tydz.	3 x tydz.	co 2 tyg.
	DNI TYGODNIA					DNI TYGODNIA			
1 MAJA	PT			PT	PALIŃSKIEGO	ŚR			ŚR
3 MAJA	CZ			CZ	PARKOWA	PT	WT,PT		PT
6 MARCA	PT			PT	PERŁOWA	WT			WT
11 LISTOPADA	WT	WT,PT		WT	PIASKOWA	ŚR			ŚR
AKACJOWA	ŚR	PO,PT	PO,ŚR,PT	ŚR	PIASTÓW	PT			PT
ARMII KRAJOWEJ	PT	WT,PT		PT	PIŁSUDSKIEGO	WT	WT,PT		WT
ASNYKA	PT			PT	PIONIERSKA	CZ			CZ
BANKOWA	PT			PT	PLAC ZWYCIĘSTWA	CZ	PO,CZ		CZ
BARAKOWA	WT			WT	POCZTOWA	PO			PO
BŁONIE	WT			WT	PODGÓRNA	CZ			CZ
BRACKA	CZ			CZ	PODWIEJSKA	CZ	PO,CZ		CZ
BRONISZEWSKA	PO			PO	POLNA	PO			PO
BRYLANTOWA	WT			WT	POMORSKA	CZ	PO,CZ		CZ
BRZOZOWA	PO	PO,PT	PO,ŚR,PT	PO	PRUSA	WT			WT
BURSZTYNOWA	WT			WT	PRZESTRZENNA	WT			WT
BYDGOSKA	CZ			CZ	RAPACKIEGO	PT	PO,PT		PT
CICHA	CZ			CZ	REJA	ŚR			ŚR
CUKROWNICZA	WT			WT	REYMONTA	ŚR			ŚR
DĄBSKIEGO	PT	PO,PT		PT	RODZIEWICZÓWNY	ŚR			ŚR
DWORCOWA	PO			PO	RÓŻANA	WT			WT
DZIAŁKOWA	WT			WT	RUBINOWA	WT			WT
FABRYCZNA	ŚR	PO,PT	PO,ŚR,PT	ŚR	SIENKIEWICZA	CZ	PO,CZ		CZ
GDAŃSKA	CZ			CZ	SKŁODOWSKIEJ CUR	CZ			CZ
GDYŃSKA	CZ			CZ	SŁONECZNA	ŚR			ŚR
GÓRSKA	WT			WT	SŁOWACKIEGO	WT			WT
GRUDZIĄDZKA	CZ			CZ	SŁOWIAŃSKA	CZ			CZ
GRUNWALDZKA	ŚR			ŚR	SOPOCKA	CZ			CZ
IRYSOWA	ŚR			ŚR	SOSNOWA	WT			WT
JASNA	WT			WT	SPACEROWA	PT			PT
JAŚMINOWA	CZ			CZ	SPORTOWA	WT	WT,PT		WT
KALISKA	PO			PO	STAROGRODZKA	WT			WT
KAMIENNA BRAMA	CZ	PO,CZ		CZ	STRZELECKA	CZW			CZW
KAMIEŃSKA	PT	PO,PT		PT	SZAFIROWA	WT			WT
KLASZTORNA	PO	PO,CZ		PO	SZEWSKA	CZ			CZ
KLONOWA	PT	PO,PT		PT	SZMARAGDOWA	WT			WT
KONOPNICKIEJ	WT			WT	ŚNIADECKICH	CZ			CZ
KOŚCIELNA	CZ			CZ	ŚREDNIA	PO			PO
KOŚCIUSZKI	PT	WT,PT		PT	TENISOWA	PT			PT
KOSZAROWA	PT			PT	TURKUSOWA	WT			WT
KRASZEWSKIEGO	ŚR			ŚR	TUWIMA	WT			WT
KS. ST. RUTA	PT	PO,PT		PT	TRZYGŁOWSKA	PT	PO,PT		PT
KWIATOWA	CZ			CZ	WAŃKOWICZA	ŚR			ŚR
LIPOWA	PT			PT	WAŁOWA	ŚR	PO,PT	PO,ŚR,PT	ŚR
LITEWSKA	WT			WT	WARSZAWSKA	CZ	PO,CZ		CZ
LEŚNA	PO	PO,PT		PO	WESOŁA	CZ			CZ
ŁĄKOWA	PO	PO,PT		PO	WESTERPLATTE	ŚR			ŚR
MAŁA	CZ			CZ	WIDOKOWA	WT			WT
MICKIEWICZA	CZ			CZ	WIEJSKA	WT	WT,PT		WT
MŁYŃSKA	CZ			CZ	WIERZBOWA	ŚR			ŚR
NADRZECZNA	PO	PO,PT	PO,ŚR,PT	PO	WIŚNIOWA	ŚR			ŚR
NIECHORSKA	PT	PO,PT	PO,ŚR,PT	PT	WITOSA	ŚR			ŚR
NIEKŁADZKA	WT			WT	WOJSKA POLSKIEGO	ŚR	PO,PT	PO,ŚR,PT	ŚR
NIEPODLEGŁOŚĆ	CZ	PO,CZ		CZ	WYBUDOWANIE	WT			WT
NOWY ŚWIAT	WT			WT	WYSOKA BRAMA	PO			PO
OGRODOWA	ŚR			ŚR	ZDROJOWA	WT			WT
ORKANA	CZ			CZ	ZDRÓJ	ŚR			ŚR
OSADNICZA	CZ			CZ	ZIELONA	PO			PO
ORZESZKOWEJ	PT			PT	ŻEROMSKIEGO	WT			WT
OSADA ZDRÓJ	ŚR			ŚR					

INFORMACJA URZĘDU MIEJSKIEGO W GRYFICACH

**HARMONOGRAM ODBIORU ODPADÓW SEGREGOWANYCH W GMINIE GRYFICE
OD 01.07.2013 r. DO 30.06.2014 r.**

ROK	2013						2014					
MIESIĄC	VII	VIII	IX	X	XI	XII	I	II	III	IV	V	VI
MIEJSCOWOŚĆ	DATA ODBIORU	DATA ODBIORU	DATA ODBIORU	DATA ODBIORU	DATA ODBIORU	DATA ODBIORU	DATA ODBIORU	DATA ODBIORU	DATA ODBIORU	DATA ODBIORU	DATA ODBIORU	DATA ODBIORU
BARKOWO	29	26	23	21	18	16	13	10	10	7	5	2
BASZEWICE	29	26	23	21	18	16	13	10	10	7	5	2
BORZYSZEWO	26	23	20	18	15	13	10	7	7	4:30	30	27
BORZYSZEWO ROLNA	26	23	20	18	15	13	10	7	7	4:30	30	27
BORZYSZEWO GRANICZNA	26	23	20	18	15	13	10	7	7	4:30	30	27
BORZĘCIN	8	5	2:30	28	25	23	20	17	17	14	12	9
BRODNIKI	29	26	23	21	18	16	13	10	10	14	5	2
DZIADOWO	8	5	2:30	28	25	23	20	17	17	14	12	9
DOBRZYŃ	26	23	20	18	15	13	10	7	7	4:30	30	27
GÓRZYCA	8	5	2:30	28	25	23	20	17	17	14	12	9
GRĄDY	5	2:30	27	25	22	20	17	14	14	11	9	6
GRĘBOCIN	29	26	23	21	18	16	13	10	10	7	5	2
GROCHÓW	29	26	23	21	18	16	13	10	10	7	5	2
JABŁONOWO	15	12	9	7	6	2:30	27	24	24	25	19	16
JABŁONOWO ŻYTANIA	15	12	9	7	6	2:30	27	24	24	25	19	16
JASIEL	15	12	9	7	6	2:30	27	24	24	25	19	16
KOŁOMAĆ	15	12	9	7	6	2:30	27	24	24	25	19	16
KOWALEWO	12	9	6	4	4	18	24	21	21	18	16	13
KRAKOWICE	15	12	9	7	6	2:30	27	24	24	25	19	16
KUKAŃ	15	12	9	7	6	2:30	27	24	24	25	19	16
LUBIESZEWO	12	9	6	4	4	18	24	21	21	18	16	13
LUBIN	29	26	23	21	18	16	13	10	10	7	5	2
LUBKÓW	26	23	20	18	15	13	10	7	7	4:30	30	27
ŁOPIANÓW	12	9	6	4	4	18	24	21	21	18	16	13
MIESIĄC	VII	VIII	IX	X	XI	XII	I	II	III	IV	V	VI
MIEJSCOWOŚĆ	DATA ODBIORU	DATA ODBIORU	DATA ODBIORU	DATA ODBIORU	DATA ODBIORU	DATA ODBIORU	DATA ODBIORU	DATA ODBIORU	DATA ODBIORU	DATA ODBIORU	DATA ODBIORU	DATA ODBIORU
MIERZYN	8	5	2:30	28	25	23	20	17	17	14	12	9
NIEDŹWIEDZISKA	26	23	20	18	15	13	10	7	7	4:30	30	27
NIEKLADŹ	5	2:30	27	25	22	20	17	14	14	11	9	6
OŚCIECIN	15	12	9	7	6	2:30	27	24	24	25	19	16
OTOK	8	5	2:30	28	25	23	20	17	17	14	12	9
PODŁĘCZE	15	12	9	7	6	2:30	27	24	24	25	19	16
POPIELE	26	23	20	18	15	13	10	7	7	4:30	30	27
PRZYBIERNÓWKO	5	2:30	27	25	22	20	17	14	14	11	9	6
PRUSINOWO	5	2:30	27	25	22	20	17	14	14	11	9	6
RADUŃ	12	9	6	4	4	18	24	21	21	18	16	13
REJOWICE	12	9	6	4	4	18	24	21	21	18	16	13
ROTNOWO	12	9	6	4	4	18	24	21	21	18	16	13
RYBOKARTY	26	23	20	18	15	13	10	7	7	4:30	30	27
RZĘSKOWO	5	2:30	27	25	22	20	17	14	14	11	9	6
RZĘSKOWO TOPOŁOWA	5	2:30	27	25	22	20	17	14	14	11	9	6
RZĘSKOWO LEŚNA OSTOJA	5	2:30	27	25	22	20	17	14	14	11	9	6
RZĘSIN	15	12	9	7	6	2:30	27	24	24	25	19	16
SIKORY	8	5	2:30	28	25	23	20	17	17	14	12	9
SKALIN	12	9	6	4	4	18	24	21	21	18	16	13
SKOWRONY	12	9	6	4	4	18	24	21	21	18	16	13
SMOLECIN	12	9	6	4	4	18	24	21	21	18	16	13
SOKOŁÓW	12	9	6	4	4	18	24	21	21	18	16	13
STAWNO	12	9	6	4	4	18	24	21	21	18	16	13
MIESIĄC	VII	VIII	IX	X	XI	XII	I	II	III	IV	V	VI
MIEJSCOWOŚĆ	DATA ODBIORU	DATA ODBIORU	DATA ODBIORU	DATA ODBIORU	DATA ODBIORU	DATA ODBIORU	DATA ODBIORU	DATA ODBIORU	DATA ODBIORU	DATA ODBIORU	DATA ODBIORU	DATA ODBIORU
ŚWIESZEWO	15	12	9	7	6	2:30	27	24	24	25	19	16
TRZYGLÓW	29	26	23	21	18	16	13	10	10	7	5	2
WANIOROWO	29	26	23	21	18	16	13	10	10	7	5	2
WILCZKOWO	26	23	20	18	15	13	10	7	7	4:30	30	27
WITNO	26	23	20	18	15	13	10	7	7	4:30	30	27
WOŁCZYNO	15	12	9	7	6	2:30	27	24	24	25	19	16
ZACISZE	8	5	2:30	28	25	23	20	17	17	14	12	9
ZAGÓRCZE	15	12	9	7	6	2:30	27	24	24	25	19	16
ZALESZCZYCE	26	23	20	18	15	13	10	7	7	4:30	30	27
ZIELIN	8	5	2:30	28	25	23	20	17	17	14	12	9

HARMONOGRAM ODBIORU ODPADÓW NIESEGREGOWANYCH W GMINIE GRYFICE
OD 01.07.2013 r. DO 30.06.2014 r.

ROK	2013						2014						
	MIESIĄC	VII	VIII	IX	X	XI	XII	I	II	III	IV	V	VI
MIEJSCOWOŚĆ	DATA ODBIORU	DATA ODBIORU	DATA ODBIORU	DATA ODBIORU	DATA ODBIORU	DATA ODBIORU	DATA ODBIORU	DATA ODBIORU	DATA ODBIORU	DATA ODBIORU	DATA ODBIORU	DATA ODBIORU	DATA ODBIORU
BARKOWO	3;17;31	14;28	11;25	9;23	6;20	4;18;31	15;29	12;26	12;26	9;23	7;21	4;18	
BASZEWICE	3;17;31	14;28	11;25	9;23	6;20	4;18;31	15;29	12;26	12;26	9;23	7;21	4;18	
BASZEWICE BLOKI	3;10;17;24;31	7;14;21;28	4;11;18;25	2;9;16; 23;30	6;13;20;27	4;11;18;24;31	8;15; 22;29	5;12;19;26	5;12;19;26	2;9;16; 23;30	7;14;21;28	4;11;18;25	
BORZYSZEWO	9;23	6;20	3;17	1;15;29	12;26	10;24	7;21	4;18	4;18	1;15;29	13;27	10;24	
BORZYSZEWO ROLNA	9;23	6;20	3;17	1;15;29	12;26	10;24	7;21	4;18	4;18	1;15;29	13;27	10;24	
BORZYSZEWO GRANICZNA	9;23	6;20	3;17	1;15;29	12;26	10;24	7;21	4;18	4;18	1;15;29	13;27	10;24	
BORZĘCIN	10;24	7;21	4;18	2;16;30	13;27	11;24	8;22	5;19	5;19	2;16;30	14;28	11;25	
BRODNIKI	3;17;31	14;28	11;25	9;23	6;20	4;18;31	15;29	12;26	12;26	9;23	7;21	4;18	
DZIADOWO	10;24	7;21	4;18	2;16;30	13;27	11;24	8;22	5;19	5;19	2;16;30	14;28	11;25	
DOBRZYŃ	9;23	6;20	3;17	1;15;29	12;26	10;24	7;21	4;18	4;18	1;15;29	13;27	10;24	
GÓRZYCA	10;24	7;21	4;18	2;16;30	13;27	11;24	8;22	5;19	5;19	2;16;30	14;28	11;25	
GRĄDY	11;25	8;22	5;19	3;17;31	14;28	12;24	9;23	6;20	6;2	3;17;30	15;29	12;26	
GRĘBOCIN	3;17;31	14;28	11;25	9;23	6;20	4;18;31	15;29	12;26	12;26	9;23	7;21	4;18	
GROCHÓW	3;17;31	14;28	11;25	9;23	6;20	4;18;31	15;29	12;26	12;26	9;23	7;21	4;18	
JABŁONOWO	2;16;30	13;27	10;24	8;22	5;19	3;17;31	7;21	4;18	4;18	8;22	6;20	3;17	
JABŁONOWO ŻYTNA	2;16;30	13;27	10;24	8;22	5;19	3;17;31	7;21	4;18	4;18	8;22	6;20	3;17	
JASIEL	2;16;30	13;27	10;24	8;22	5;19	3;17;31	7;21	4;18	4;18	8;22	6;20	3;17	
KOŁOMAĆ	2;16;30	13;27	10;24	8;22	5;19	3;17;31	7;21	4;18	4;18	8;22	6;20	3;17	
KOWALEWO	4;18	1;14;29	12;26	10;24	7;21	5;19	2;16;30	13;27	13;27	10;24	8;22	5;20	
KRAKOWICE	2;16;30	13;27	10;24	8;22	5;19	3;17;31	7;21	4;18	4;18	8;22	6;20	3;17	
KUKAŃ	2;16;30	13;27	10;24	8;22	5;19	3;17;31	7;21	4;18	4;18	8;22	6;20	3;17	
LUBIESZEWO	4;18	1;14;29	12;26	10;24	7;21	5;19	2;16;30	13;27	13;27	10;24	8;22	5;20	
LUBIN	3;17;31	14;28	11;25	9;23	6;20	4;18;31	15;29	12;26	12;26	9;23	7;21	4;18	
LUBKÓW	9;23	6;20	3;17	1;15;29	12;26	10;24	7;21	4;18	4;18	1;15;29	13;27	10;24	
ŁOPIANÓW	4;18	1;14;29	12;26	10;24	7;21	5;19	2;16;30	13;27	13;27	10;24	8;22	5;20	
MIESIĄC	VII	VIII	IX	X	XI	XII	I	II	III	IV	V	VI	
MIEJSCOWOŚĆ	DATA ODBIORU	DATA ODBIORU	DATA ODBIORU	DATA ODBIORU	DATA ODBIORU	DATA ODBIORU	DATA ODBIORU	DATA ODBIORU	DATA ODBIORU	DATA ODBIORU	DATA ODBIORU	DATA ODBIORU	
ULICA	DATA ODBIORU	DATA ODBIORU	DATA ODBIORU	DATA ODBIORU	DATA ODBIORU	DATA ODBIORU	DATA ODBIORU	DATA ODBIORU	DATA ODBIORU	DATA ODBIORU	DATA ODBIORU	DATA ODBIORU	
MIERZYN	10;24	7;21	4;18	2;16;30	13;27	11;24	8;22	5;19	5;19	2;16;30	14;28	11;25	
NIEDŹWIEDZISKA	9;23	6;20	3;17	1;15;29	12;26	10;24	7;21	4;18	4;18	1;15;29	13;27	10;24	
NIEKLADŹ	11;25	8;22	5;19	3;17;31	14;28	12;24	9;23	6;20	6;2	3;17;30	15;29	12;26	
OŚCIECIN	2;16;30	13;27	10;24	8;22	5;19	3;17;31	7;21	4;18	4;18	8;22	6;20	3;17	
OTOK	10;24	7;21	4;18	2;16;30	13;27	11;24	8;22	5;19	5;19	2;16;30	14;28	11;25	
PODŁĘCZE	2;16;30	13;27	10;24	8;22	5;19	3;17;31	7;21	4;18	4;18	8;22	6;20	3;17	
POPIELE	9;23	6;20	3;17	1;15;29	12;26	10;24	7;21	4;18	4;18	1;15;29	13;27	10;24	
PRZYBIERNÓWKO	11;25	8;22	5;19	3;17;31	14;28	12;24	9;23	6;20	6;2	3;17;30	15;29	12;26	
PRUSINOWO	11;25	8;22	5;19	3;17;31	14;28	12;24	9;23	6;20	6;2	3;17;30	15;29	12;26	
PRUSINOWO BLOKI	4;11;18;25	1;8;14;22;29	5;12;19;25	3;10;17;24;31	7;14;21;28	5;12;19;24	2;9;16;23;30	6;13;20;27	6;13;20;27	3;10;17;24;30	8;15;22;29	5;12;18;26	
RADUŃ	4;18	1;14;29	12;26	10;24	7;21	5;19	2;16;30	13;27	13;27	10;24	8;22	5;20	
REJOWICE	4;18	1;14;29	12;26	10;24	7;21	5;19	2;16;30	13;27	13;27	10;24	8;22	5;20	
ROTNOWO	4;18	1;14;29	12;26	10;24	7;21	5;19	2;16;30	13;27	13;27	10;24	8;22	5;20	
RYBOKARTY	9;23	6;20	3;17	1;15;29	12;26	10;24	7;21	4;18	4;18	1;15;29	13;27	10;24	
RZĘSKOWO	11;25	8;22	5;19	3;17;31	14;28	12;24	9;23	6;20	6;2	3;17;30	15;29	12;26	
RZĘSKOWO TOPOŁOWA	11;25	8;22	5;19	3;17;31	14;28	12;24	9;23	6;20	6;2	3;17;30	15;29	12;26	
RZĘSKOWO LEŚNA OSTC	11;25	8;22	5;19	3;17;31	14;28	12;24	9;23	6;20	6;2	3;17;30	15;29	12;26	
RZĘSIN	2;16;30	13;27	10;24	8;22	5;19	3;17;31	7;21	4;18	4;18	8;22	6;20	3;17	
RZĘSIN BLOKI	2;9;16;23;30	6;13;20;27	3;10;17;24	1;8;15; 22;29	5;12;19;26	3;10;17;24;31	7;14;21;28	4;11;18;25	4;11;18;25	1;8;15; 22;29	6;13;20;27	3;10;17;24	
SIKORY	10;24	7;21	4;18	2;16;30	13;27	11;24	8;22	5;19	5;19	2;16;30	14;28	11;25	
SKALIN	4;18	1;14;29	12;26	10;24	7;21	5;19	2;16;30	13;27	13;27	10;24	8;22	5;20	
SKOWRONY	4;18	1;14;29	12;26	10;24	7;21	5;19	2;16;30	13;27	13;27	10;24	8;22	5;20	
SMOLECIN	4;18	1;14;29	12;26	10;24	7;21	5;19	2;16;30	13;27	13;27	10;24	8;22	5;20	
SOKOŁÓW	4;18	1;14;29	12;26	10;24	7;21	5;19	2;16;30	13;27	13;27	10;24	8;22	5;20	
STAWNO	4;18	1;14;29	12;26	10;24	7;21	5;19	2;16;30	13;27	13;27	10;24	8;22	5;20	
STAWNO BLOKI	4;11;18;25	1;8;14;22;29	5;12;19;25	3;10;17;24;31	7;14;21;28	5;12;19;24	2;9;16;23;30	6;13;20;27	6;13;20;27	3;10;17;24;30	8;15;22;29	5;12;18;26	
MIESIĄC	VII	VIII	IX	X	XI	XII	I	II	III	IV	V	VI	
MIEJSCOWOŚĆ	DATA ODBIORU	DATA ODBIORU	DATA ODBIORU	DATA ODBIORU	DATA ODBIORU	DATA ODBIORU	DATA ODBIORU	DATA ODBIORU	DATA ODBIORU	DATA ODBIORU	DATA ODBIORU	DATA ODBIORU	
ULICA	DATA ODBIORU	DATA ODBIORU	DATA ODBIORU	DATA ODBIORU	DATA ODBIORU	DATA ODBIORU	DATA ODBIORU	DATA ODBIORU	DATA ODBIORU	DATA ODBIORU	DATA ODBIORU	DATA ODBIORU	
STAWNO BLOKI	4;11;18;25	1;8;14;22;29	5;12;19;25	3;10;17;24;31	7;14;21;28	5;12;19;24	2;9;16;23;30	6;13;20;27	6;13;20;27	3;10;17;24;30	8;15;22;29	5;12;18;26	
ŚWIESZEWO	2;16;30	13;27	10;24	8;22	5;19	3;17;31	7;21	4;18	4;18	8;22	6;20	3;17	
TRZYGLÓW	3;17;31	14;28	11;25	9;23	6;20	4;18;31	15;29	12;26	12;26	9;23	7;21	4;18	
TRZYGLÓW BLOKI	3;10;17;24;31	7;14;21;28	4;11;18;25	2;9;16;23;30	6;13;20;27	4;11;18;24;31	8;15;22;29	5;12;19;26	5;12;19;26	2;9;16;23;30	7;14;21;28	4;11;18;25	
WANIOROWO	3;17;31	14;28	11;25	9;23	6;20	4;18;31	15;29	12;26	12;26	9;23	7;21	4;18	
WILCZKOWO	9;23	6;20	3;17	1;15;29	12;26	10;24	7;21	4;18	4;18	1;15;29	13;27	10;24	
WITNO	9;23	6;20	3;17	1;15;29	12;26	10;24	7;21	4;18	4;18	1;15;29	13;27	10;24	
WOŁCZYNO	2;16;30	13;27	10;24	8;22	5;19	3;17;31	7;21	4;18	4;18	8;22	6;20	3;17	
ZACISZE	10;24	7;21	4;18	2;16;30	13;27	11;24	8;22	5;19	5;19	2;16;30	14;28	11;25	
ZAGÓRCZE	2;16;30	13;27	10;24	8;22	5;19	3;17;31	7;21	4;18	4;18	8;22	6;20	3;17	
ZALESZCZYCE	9;23	6;20	3;17	1;15;29	12;26	10;24	7;21	4;18	4;18	1;15;29	13;27	10;24	
ZIELIN	10;24	7;21	4;18	2;16;30	13;27	11;24	8;22	5;19	5;19	2;16;30	14;28	11;25	

REFERENDUM w Gryficach. Członkowie posłuchać Premiera

Sezon ogórkowy w pełni, doskonała pogoda tego lata sprzyja wypoczynkowi. Trudno jednak zapomnieć o otaczającej nas rzeczywistości.

Przez cały kraj przetoczyła się fala referendum w sprawie odwołania prezydenta czy burmistrza danego miasta. Co ciekawe te społeczne inicjatywy dotyczyły władarzy związanych z rządzącą PO. Przykład referendum i nowych wyborów prezydenckich w Elblągu ujawnił zmęczenie i zniechęcenie wyborców do prowadzonej polityki Platformy. Najbliższą wielką próbą zaufania do rządzącej partii będzie referendum w sprawie odwołania prezydent stołecznego miasta Warszawy. Gra warta jest przysłowiowej świeczki, ponieważ w fotelu prezydenta stolicy niejedni widzą trampolinę do fotela Prezydenta RP. Nieudolność współpracowników Pani Prezydent Warszawy, brak komunikacji z mieszkańcami i notorycznie powtarzające się awarie obnażyły sposób myślenia PO – wygrać wybory i jakoś to będzie.

Sam Premier musiał wpaść w panikę apelując do mieszkańców stolicy, aby nie szli do urn w trakcie referendum – im mniejsza frekwencja, tym większe szanse na to, że będzie ono nieważne. Trudno nie czuć zniechęcenia tym wystąpieniem. Czy przemawiał do mnie Premier mojego Kraju? Czy też może Przewodniczący PO? Bo jeżeli Premier, to złamał podstawową zasadę demokracji (której powinien bronić) o prawie obywateli do wypowiedzenia się w interesujących ją kwestiach. Jeżeli natomiast jako przewodniczący PO, to powinien być do przekaz dla wszystkich jej członków: **NIE BIERZCIE UDZIAŁU W REFERENDACH!**

Gryficka PO nie uważnie słuchała wystąpienia swojego przewodniczącego (co w ciągu kilku ostatnich lat niejednokrotnie udawiała na lokalnym podwórku, wystarczy wspomnieć o konflikcie z Magdaleną Kochan) i postanowiła oficjalnie poprzeć referendum w sprawie odwołania burmistrza Andrzeja Szczygła. Jest to chyba najmniej przemyślana decyzja gryfickiej PO, która udawadnia, że nie zależy jej na dobru gminy, tylko na kolejnej politycznej awanturze, a odpowiedzialność za nieudolność swoich rządów w gminie próbuje przerzucić na barki burmistrza. Wszyscy mieszkańcy

Gryfic wiedzą, że rani klubów PO i Idziemy Razem stanowią większość w 21 osobowej Radzie i to na ich barki spada odpowiedzialność za stan miasta i gminy.

W ostatnich wyborach PO zdobyła 1270 głosów, Idziemy Razem 1709. W sumie te dwa Kluby uzyskały 2979 głosów poparcia na 19364 uprawnionych do głosowania. W skali całej gminy te dwa kluby uzyskały razem 15,38%. Oba jednocześnie popierały kandydaturę Krzysztofa Kozaka na urząd burmistrza.

Dla porównania; dwa KW Ziemia Gryficka i Gryfice Nasze Miasto – Nasza Gmina popierające kandydaturę Andrzeja Szczygła otrzymały – Ziemia Gryficka 2300 głosów, Nasze Miasto – Nasza Gmina 1096 głosów. W sumie dało to 17,53%.

Jak widzimy uzyskany mandat PO i Idziemy Razem nie należy do najmocniejszych. Członkowie PO zdają sobie sprawę z niskiego poparcia, dlatego poparli referendum w sprawie odwołania burmistrza Szczygła. Swoje błędy chcą w ten sposób przerzucić na kogoś innego.

Planowane referendum jest oddolną inicjatywą społeczną. Zgodnie z przepisami na jej czele powinna stać 5-osobowa grupa. I tu następuje pewien problem, jedynym znanym jej członkiem jest radny Krzysztof Kozak. Konia z rzędem temu, kto potrafi wskazać pozostałych jej członków. Mi pomimo usilnych starań nie udało się tego określić.

Inicjator referendum powinien też podać do wiadomości mieszkańców gminy, na swój koszt, w sposób zwyczajowo przyjęty, informację na temat tego, czego ma dotyczyć referendum oraz o przyczynach uzasadniających odwołanie burmistrza. Jako mieszkaniec nie uzyskałem takiej informacji ani w postaci informujących plakatów, ani też oświadczenia prasowego. Tak zwyczajowo informuje się mieszkańców Gryfic o najważniejszych wydarzeniach. Mieszkańcy wiedzą, że ma być referendum w sprawie odwołania Burmistrza i tyle. A dlaczego ma się odbyć? Co jest przyczyną? Tego nikt nie wie. Z pomocą o przyczyny odwołania burmistrza przychodzi mi Radio Szczecin, na stronie którego czytamy: *mieszkańcy chcą odwołania burmistrza, bo ich zdaniem, (...) przez 2,5 roku rządzenia, nie sprawdził się na stanowisku. Zarzucają mu m.in. niegospodarność np. bezpłatne oddanie lokali gmin-*

nych gryfickiemu TBS-owi, czy korzystanie z opinii prawnych za ceny kilkukrotnie przekraczające przyjęte na rynku. Ich zdaniem, (...) stosuje też nepotyzm, zatrudniając w urzędzie członków rodziny i znajomych. Jak widać argumenty za odwołaniem Burmistrza są płytkie i ogólnikowe, jednak nie dowiedziałem się o nich od inicjatorów referendum.

Na czele tej grupy stanął Krzysztof Kozak, były kontrkandydat na fotel burmistrza. Trudno jest mi się oprzeć wrażeniu, że cała heca z referendum wywołana jest przegarną w wyborach. Jest to moje subiektywne wrażenie i nie podejrzewając radnego o tak niskie uczucia, należy skupić się na drugiej stronie medalu.

W ostatnich wyborach Krzysztof Kozak kandydował na burmistrza jako członek PO, w drugiej turze zdobył 2386 głosów na 19374 uprawnionych do głosowania, co dało mu 12,3% poparcia w gminie, jego przeciwnik uzyskał 5058 głosów zdobywając 26,1% poparcia. Różnica w wynikach jest olbrzymia. Jednak porażka wyborcza radnego Kozaka, to jednocześnie porażka gryfickiej PO (sam Andrzej Szczygł nie należy do żadnej partii). Nie dziwi więc fakt, że obecnie oficjalnie popiera ona referendum, trudno jej bowiem pogodzić się z porażką sprzed 3 lat. Co ciekawe radny Kozak niedawno wystąpił z klubu Idziemy Razem i ogłosił się niezależnym. Trudno jest zrozumieć tą polityczną wołtyżerkę radnego i jak sadzę ma ona jakiś cel.

W pewnym sensie mamy do czynienia z politycznym tchórzostwem ze strony PO. Jeżeli tak mocno wsparła ona społeczną inicjatywę niezależnego radnego (byłego kandydata PO na burmistrza), dlaczego naraża gminę na dodatkowe koszty finansowe. Przecież istniała inna możliwość odwołania burmistrza. Jak wiemy Burmistrz Gryfic od trzech lat nie otrzymał absolutorium za brak realizacji budżetu. Co ciekawe radni z PO i Idziemy Razem za każdym razem byli przeciw. Nieotrzymanie absolutorium daje radnym możliwość odwołania burmistrza. Jednak należy posiadać konkretne argumenty poparte opinią RIO (co w gryfickim przypadku byłoby niemożliwe), zdobyć odpowiednią liczbę głosów radnych i co najważniejsze, gdy doszłoby do ostatecznego

głosowania, jest ono imienne, a to mogłoby się nie spodobać potencjalnym wyborcom (w końcu nikt nie lubi awanturników). Łatwiej dla gryfickiej PO jest wydać oświadczenie, w którym popiera P(owszechną) O(bywatelską) inicjatywę, niż z otwartą przyłbicą stanąć do walki o odwołanie burmistrza.

Musimy również pamiętać, że na czele gryfickiej PO stoi szczecinianin, były drugi wiceburmistrz, odwołany przez Burmistrza Andrzeja Szczygła. Również tego pana nie posądzam o zawiść, a działania gryfickiej PO należy określić jako autentyczną troskę o dobro mieszkańców naszej gminy.

Pomijając wszystkie niuanse i pytania, jakie mnożą się wokół referendum, należy zastanowić się, dlaczego grupa inicjująca chce odwołać Burmistrza. Jak już wyżej wspomniałem z pomocą przychodzi nam Radio Szczecin. Dowiedzieć się możemy, że *mieszkańcy chcą odwołania burmistrza*. Czy wszyscy? Ja jako mieszkaniec i dziesiątki innych jest wręcz zdęgowany tym, co się dzieje. Dlaczego ktoś podpisuje się w imieniu wszystkich? Burmistrz miał się przez 2,5 roku sprawowania rządów nie sprawdzić na stanowisku. Ciekawe, że przez ostatnie kilka kadencji się sprawdzał i w kolejnych wyborach po raz kolejny zdobywał zaufanie wyborców, a więc nas gryficzan. Ciekawe kto ma większe doświadczenie samorządowe: obecny burmistrz, czy jego przegrany w wyborach kontrkandydat (obecnie inicjator referendum), radny Krzysztof Kozak?

Kolejny zarzut to niegospodarność np. bezpłatne oddanie lokali gminnych gryfickiemu TBS-owi. W całej Polsce istnieje tendencja do przekazywania lokali gminnych dla TBS, celem takiego działania jest utworzenie silnej jednostki, która stanowiłaby podstawowe narzędzie strategii mieszkaniowej w gminie. Dzięki temu gmina ma silną, samodzielną i sprawnie działającą jednostkę, będącą w stanie przejąć od niej zadania związane z realizacją nowego budownictwa czynszowego, dzięki możliwości zaciągania chociażby długoterminowych preferencyjnych kredytów. Działania takie zrozumią dla większości samorządowców, dla inicjatorów referendum i członków gryfickiej PO nie.

Co ciekawe podobny projekt (tylko na większą skalę) zaproponował Premier Donald Tusk i rząd PO-

PO powinni

PSL. W następnym roku bowiem ma ruszyć plan powstania tanich państwowych czynszówek, dla młodych ludzi. Jak widzimy gryficka PO kolejny raz nie rozumie polityki swojej partii, a Burmistrz Szczygiel to nie Przewodniczący PO, więc należy go odwołać. Jednak gdzie tu sens?

Kolejny argument za referendum: *korzystanie z opinii prawnych za ceny kilkukrotnie przekraczające przyjęte na rynku*. Cen tych opinii nie znam, jednak z doniesień prasowych domyślam się, że było ich dużo. Należy sobie odpowiedzieć dlaczego? Radni Gminy Gryfice niejednokrotnie wykazali się brakiem kompetencji przy tworzeniu lokalnego prawa, zarzucili Burmistrza swoimi pomysłami, zapytani, podważali decyzje wyższych organów administracji (zwłaszcza jak te podważały ich decyzję). Nic więc dziwnego, że Burmistrz zwracał się o opinie prawne, bo to on odpowiada za każdy buble stworzony przez radnych. Im więcej takich buble, tym koszty rosną. Lepiej jednak zapłacić prawnikowi za opinię, niż później ponieść konsekwencje za złe ustanowione prawo, wtedy to za brak kompetencji radnych zapłacą wszyscy mieszkańcy. Apeluje więc do radnych pomyślcie ze 100 razy, nim podniesiecie rękę do głosowania.

Na koniec kolejny powalający argument: *stosuje też nepotyzm, zatrudniając w urzędzie członków rodziny i znajomych*. Trudno jest mi się do tego odnieść, bo nie znam rodziny Burmistrza, choć w Gryficach każdy w pewnym stopniu jest ze sobą spokrewniony, spowinowacony, bądź jest czymś znajomym. Taki już „urok” małych miasteczek. Trudno też się dziwić, że sprawując swój urząd od wielu kadencji Burmistrz zna nie tylko podległych sobie urzędników jak i sporą część mieszkańców. Na czele gryfickiej PO stoi sprowadzony ze Szczecina specjalista od promocji, czy w Gryficach nie było odpowiedniego kandydata na lokalnego szefa partii? •le to świadczy o zdolnościach gryfickich członków PO. Czy może szczeciński szef to też czyjś znajomy? Radny Gminy z PO otrzymuje 36 tys. zł na prowadzony przez siebie klub sportowy, choć wnioskował o 32 tys. zł, otrzymuje prezent 4 tys. zł. Syn tegoż radnego (niegdyś kandydat PO w wyborach samorządowych) otrzymuje dotacje 40 tys. zł z PUP na rozpoczęcie działalności gospodarczej.

Funkcję dyrektora PUP w Gryficach pełni radna gminy i koło się zamyka, wszystko zgodnie z prawem, ale pewien niesmak pozostaje. Gryficka PO popiera referendum, bo widzi obrzydliwy nepotyzm uprawiany przez Burmistrza, sama zaś nie widzi nic zdrożnego u siebie.

Referendum jest ważne, jeżeli do urn pójdzie co najmniej 3/5 głosujących spośród tych, którzy uczestniczyli w wyborach, w których wybierano Burmistrza. Zostanie on odwołany, gdy spośród ważnych głosów więcej będzie za odwołaniem, niż przeciw. Tak więc w ostatnich wyborach na burmistrza wzięło łącznie udział 7444 osoby, aby referendum było ważne musi wziąć w nim udział 4466 osób. Jego organizatorzy są przekonani, że uda się zebrać wystarczającą liczbę głosów. Co więc nas czeka?

Scenariusz pierwszy: Burmistrz Andrzej Szczygiel nie zostaje odwołany. I co dalej? Organizatorzy referendum i gryficka PO, schowają głowę w piasek i udawać będą, że nic się nie stało. Nieważne, że gryfickie społeczeństwo pokaże, że nie zgadza się z tak prowadzoną przez nich polityką.

Scenariusz drugi: udaje się odwołać burmistrza, rok przed kolejnymi wyborami samorządowymi, gdzie tu sens? Wygaśnięcie mandatu burmistrza oznacza też odwołanie jego zastępców. Do czasu nowych wyborów obowiązki wóldarza pełni osoba wyznaczona przez premiera. Premier z PO oczywiście. Premier powinien też niezwłocznie zarządzić wybory przedterminowe. Jeżeli jednak wniesiono protesty przeciwko ważności referendum, do czasu ich rozpoznania przez sąd nie zarządza się wyborów. Organizatorzy referendum odniosą sukces, choć będzie to Pyrrusowe zwycięstwo, za które zapłaci budżet gminy, a więc MY, MIESZKAŃCY.

Na koniec pytanie o koszty tej referendalnej zabawy. Trudno to określić dziś. Prawdopodobne koszty to 40 tys. zł. Czy gminę stać na taki wydatek? Czy warto wydawać te środki? Odpowiedź brzmi – nie. Apeluje więc do wszystkich członków gryfickiej PO i mieszkańców gminy Gryfice, posłuchajmy Premiera i 8 września nie idźmy na referendum.

Gryficzanie
(dane do wiadomości redakcji)

Moje wspomnienie

Melbourne, kwiecień 2013 r.

Minęło ponad 30 lat od skończenia przeze mnie Liceum im. Bolesława Chrobrego w Gryficach. Od 25 lat mieszkam w Melbourne w Australii.

Miesiąc temu odwiedzili mnie znajomi z Polski. Podczas wycieczki do pięknej, nadmorskiej miejscowości Sorrento, znajoma powiedziała, że „mamy dzisiaj piękną pogodę”. Szybko odpowiedziałam, że „pogoda to stan atmosfery w danej chwili”, pamiętam to z lekcji geografii, której uczyła mnie Pani prof. H. Fiejdasz.

Ucząc się geografii nie przypuszczałam, że mnie „Gryficzankę” los rzuci aż do Australii. Urodziłam się właśnie w Gryficach i tutaj chodziłam do szkoły podstawowej, a następnie do Liceum „na Wałowej”. Mój ojciec Stanisław i moje dwie siostry także skończyli liceum w Gryficach. W domu panowała „naukowa” atmosfera, wszędzie było pełno książek i codzienne dyskusje na różne tematy – szczególnie polityczne. Mój Tato jest najlepszym mówcą, potrafi rozmawiać na każdy temat, a szczególnie dużo mówił nam o Kresach Wschodnich (urodził się w Stanisławowie), o czasach wojennych i jak znalazł się w Gryficach.

Skończyłam studia na Wydziale Administracji Uniwersytetu Szczecińskiego. W połowie 1989 roku wyjechałam wraz z Mężem i małym synkiem Adasiem do RFN (jeszcze Niemcy nie były zjednoczone) i po dwuletnim tam mieszkaniu, już z dwójkiem dzieci, wyjechaliśmy na stały pobyt do Australii. Zamieszkaliśmy w Melbourne. Tutaj nasi synowie Adam i Alexander chodzili do szkoły, a dzisiaj obydwaj, już po studiach, pracują. Mój mąż Artur pracuje cały czas w swoim zawodzie. Skończył studia na Akademii Rolniczej w

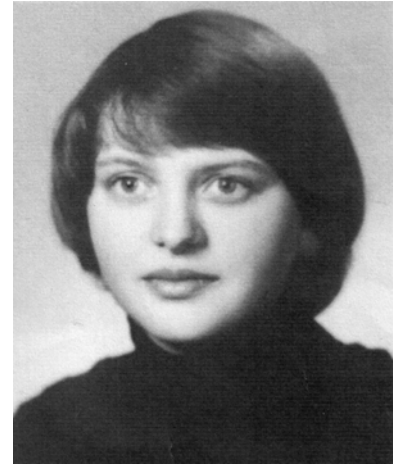

Ja w czasach licealnych

Szczecinie i jest technologiem żywności. Ja nie pracuję w administracji, uzupełniłam studia już w Melbourne i pracuję jako terapeutka w Polskim Domu Starców. Moi synowie urlopy spędzają na „wożachach po świecie”, odwiedzają również Dziadków w Gryficach, mówią swobodnie po polsku i korespondują z babcią SMS-ami.

Powracając do mojej pracy w Australii, to poznałam tu wielu ciekawych ludzi, m.in. Gwidona Boruckiego, który był pierwszym wykonawcą piosenki „Czerwone maki...”. Lubię moją pracę i przebywając w Australii mam cały czas kontakt z Polakami, słucham ich ciekawych historii i pomagam im rozwiązywać ich problemy życiowe w starszym wieku.

Chciałabym na łamach Gazety Gryfickiej podziękować profesorom Liceum im. Bolesława Chrobrego w Gryficach za przekazaną wiedzę, dzięki której łatwiej nam „poruszać się po świecie”, bo poziom nauki był bardzo wysoki. Jestem dumna, że przez 4 lata uczyłam się w gryfickim Liceum i do dzisiaj pamięć o tym zajmuje ważne miejsce w moim sercu.

Beata Śnigurowicz -Erkiel



Marzec 2013, Ja na wycieczce z podopieczną z Domu Starców. Pani Weronika ma 96 lat

Trzebiatowskie Święto

W ostatnią sobotę lipca Trzebiatowski Ośrodek Kultury zaprosił mieszkańców Trzebiatowa oraz turystów na coroczne, XVI już Trzebiatowskie Święto Kaszy.

Współorganizatorem imprezy było Województwo Zachodniopomorskie, Trzebiatowskie Towarzystwo Kultury oraz Mrzeżyńskie Centrum Sportu.

Trzebiatowskie świętowanie rozpoczęła SCENA MŁODYCH, gdzie zaprezentowały się zespoły: rockowy „ALLIUM”, coverowy „GOOD IDEA”, i hip-hopowe „IV STOPIEŃ” i „SUNIM”. Pod Basztą Kaszań symbolicznej obrony przed atakiem Gryficzian dokonał burmistrz Trzebiatowa i dyrektor Trzebiatowskiego Ośrodka Kultury. I tak po raz kolejny miska kaszy uratowała Trzebiatów, a jej rozbitki fragmenty uczestnicy happeningu zabrali ze sobą na szczęście. Spod baszty barwny korowód prowadzony przez słońcę Hansken - symbol miasta - rycerzy, szczudlarzy przeszedł ulicami pod pałac.

Dźwięk hejnału, napisany dla Trzebiatowa przez prof. Waleriana Pawłowskiego był sygnałem inauguracji Święta Kaszy, której dokonał burmistrz Trzebiatowa **Zdzisław Matusewicz**, dyrektor Trzebiatowskiego Ośrodka Kultury **Renata Teresa Korek**. Klucze do bram miasta przekazano wojom. Goście pastor **Hans Udo Vogler** i **Wiesław Dzierzba** - dyr. wydziału promocji z Jeleniej Góry życzyli udanej zabawy mieszkańcom i turystom.

Część programu poświęconą dla dzieci rozpoczął występ **Krysi Olejniczak** z Gosławia, która zaśpiewała piosenkę „Laleczka z saskiej porcelany”. Udany debiut przy tak licznie zgromadzonej publiczności. Spektakl teatralny przygotowany przez Teatr Wiśniowy z Krakowa pt. „Przez bajki w świat”, o bardzo pouczającej, moralizującej treści, ale pokazanej w wesoły, lekki sposób, był następną propozycją dla dzieci. Na placu trwały również animacje, zabawy prowadzone przez szczudlarzy.

W ogrodach pałacowych na wszystkich uczestników czekało wiele atrakcji. Odbywały się pokazy wczesnośredniowiecznych wojów MOHORTA: obozowisko, walki, pojedynki, konni wojowie i... tańce. Jarmark Norbertański, podczas którego barwnie prezentowały się stoiska rękodzielników, twórców regionalnych. Trzebiatowskie Towarzystwo Kultury przygotowało przepyszne smakołyki na stoisku norbertańskim: potrawy, pierniki i nalewkę, a „pomorscy kucharze” serwowali regionalne potrawy. Na Ulicy Kapeluszników można było zrobić sobie pamiątkowe zdjęcie w pałacowej sukni i... oczywiście w dobranym do niej kapeluszu.

Jak zwykle ogromnym zainteresowaniem cieszyła się kasza po rycersku, kolejny symbol Święta, której wydano ok. 4 tysiące porcji. Jak zwykle smaczna, bogato okraszona i podawana przez znamienitych gości.

Muzeum Pałacowe zaprosiło na wystawę i magiczną podróż w czasie, a w „Czarodziejskim Młynie” przy ul. Słowackiego 59 zwiedzający, oprowadzani przez **Zygmunta Adamka**, mogli obejrzeć kolekcję przedmiotów zabytkowych.



Kaszy 2013



Ponadto podczas Święta Kaszy odbył się konkurs wiedzy o Trzebiatowie, skierowany do turystów, a przygotowany przez Klub Przewodników BASZTAKASZANA.

Rozstrzygnięto konkurs na limeryk o Trzebiatowie - I miejsce przyznano **Grzegorzowi Lewkowiczowi** z Gdyni. W konkursie kulinarnym „Kaszane przysmaki”, w którym nagrody ufundowało Województwo Zachodniopomorskie, a wręczali wicemarszałek **Jarosław Rzepa**, dyrektor Renata Korek i burmistrz Zdzisław Matusiewicz, jury przyznało: I miejsce **Marii Cieszyńskiej** (bigos po chłopsku z kaszą), II miejsce otrzymała **Katarzyna Rychter** (pierogi z kaszą), III miejsce **Malwina Bartos** (basztowe gołąbki). Wyróżnienia otrzymali: **Helena Żak** (gołąbki z kaszą w pekince), **Jadwiga Maciejewska** (gołąbki), **Jolanta Szczygiel** (gołąbki z kaszą gryczaną i grzybami), **Maria Bedryj** (gołąbki z kaszą po trzebiatowsku), **Stanisława Kuska** (pierogi z kaszą gryczaną i boczkiem). Pozostałe osoby otrzymały nagrody pocieszenia ufundowane przez Młyny Stoisław.

Od godzin rannych krwiodawcy mieli szansę oddać krew w V edycji MOTOSERCE „Krew darem życia”, zorganizowanej przez Trzebiatowski Gang Motocyklowy.

Na scenie muzycznej wystąpiły zespoły TRZEBIATOWIACY, LORES, KARKONOSZE z Jeleniej Góry. W części wieczornej publiczność rozkołysali LIBER i NATALIA SZROEDER. Liber - polski raper i autor tekstów. Był członkiem hip-hopowej grupy Ascetoholix. Od 2004 roku prowadzi solową działalność artystyczną, współpracował m.in. z takimi wykonawcami jak: Agnieszka Włodarczyk, Mezo, Slums Attack

oraz Gosia Andrzejewicz, Sylwia Grzeszczak. W 2012 roku nakładem EMI Music Poland ukazał się pierwszy minialbum rapera pt. Magia futbolu. Pod koniec roku Liber wziął udział w programie telewizyjnym TVP2 Bitwa na głosy, gdzie zajął III miejsce. Natalia Szroeder to młoda wokalistka pochodząca z Kaszub, wyjątkowo utalentowana muzycznie, gra na skrzypcach i pianinie. Ma za sobą występy w takich programach jak „Od przedszkola do Opola”, koncert kolęd „Chwała na wysokości” w TVP2 oraz „Szansa na Sukces”, gdzie była zwyciężczynią odcinka z udziałem Maryli Rodowicz. Do tej pory premierę miały trzy single z jej udziałem - solowy utwór „Jane”, który został kaszubskim hitem lata i drugi singiel - duet z Liberem pt. „Wszystkiego na raz”, który utrzymuje się na szczycie list przebojów w czołowych stacjach radiowych. Kolejny singiel w duecie z Liberem „Nie patrzę w dół” powtórzył sukces pierwszego wspólnego utworu.

Koncert zespołu GOLDEN LIFE to prawdziwa dawka dobrze brzmiącej muzyki, świetnych tekstów i prawdziwego rockowego stylu. Zespół Golden Life powstał w 1988 roku w Gdańsku, porusza się w różnych stylach, od rocka, popu, rapu do country. Najbardziej znane utwory grupy to: Oprócz błękitnego nieba (cover piosenki Marka Jackowskiego), Wszystko to co mam, 24.11.94 (singel poświęcony ofiarom pożaru w hali Stoczni Gdańskiej 24 listopada 1994), Dobra dobra dobra, Helikopter, Napinacz 2000. Dwa single: Wszystko to co mam i 24.11.94 dotarły do pierwszego miejsca Listy Przebojów Trójki. Zespół jest zaliczany do kręgu Gdańskiej Sceny Alternatywnej.



Przed północą rozpoczął się pełen magii, zjaw, symbolicznych postaci spektakl w wykonaniu Teatru Gry i Ludzie z Katowic, a w pałacowych oknach tradycyjnie ukazała się Biała Dama. Teatr Gry i Ludzie jest zespołem podróżującym. Swoje spektakle prezentuje w kraju i poza jego granicami. Repertuar teatru stanowią przedstawienia plenerowe,

realizacje sceniczne oraz spektakle dla dzieci. Swoje spektakle prezentował na festiwalach i podczas innych wydarzeń w wielu miastach Polski i za granicą. Na zakończenie uczestnicy Święta Kaszy podziwiali przepiękny pokaz sztucznych ogni w wykonaniu firmy POL-EXPANCE Kolański Krzysztof, Kolański Marek.

A. Rzepecka

Trzebiatów słoniem malowany

Cotrzebazi zrobić, abyspróbować odmieniać wizerunek naszego miasta? Wystarczyło kilka litrów białej farby, puszek sprayu oraz inspiracji. Młodzi mieszkańcy Trzebiatowa odmalowali budynek na ulicy Kamienieckiej, umieszczając na nim wizerunek trzebiatowskiego słonia.

W środę, 24 lipca od samego rana do pracy ruszyli młodzi mieszkańcy miasta, którzy pod okiem szpecińskiej grupy Junior Skład Family i Mad Skillz tworzyli wizerunek słonia. Na ścianie budynku powstała kopia oficjalnego logo Trzebiatowa, który kilka miesięcy temu został zarejestrowany w Urzędzie Patentowym. Obok rysunku namalowane zostały napisy: „Miasto Czterech Kultur” oraz „Miasto Słonia”.

- Tak jak kilkaset lat temu trzebiatowski słon był inspiracją dla Rembrandta oraz nieznanego artysty, który uwiecznił jej wizerunek na ścianie jednej z kamienic w cen-

trum miasta, tak teraz słon dalej inspiruje naszych artystów do twórczego działania – mówi Monika Petryczko, koordynatorka projektu profilaktycznego „TrzebiatOFF - Aktywuj Trzebiatów”, w ramach którego powstał słon.

Mieszkańcy pobliskiego osiedla przyszli z pomocą i bacznie przyglądali się pracy młodych artystów.

- Ten budynek straszył nas od wielu lat. Słon jest o wiele lepszy niż dotychczasowe malowidła. Tu w okolicy jest jeszcze sporo budynków, gdzie słon pasowałby idealnie – mówi Danuta Guzek.

- Od razu przyjemniej popatrzeć na ten budynek. Ta ulicą jeździ dużo osób spoza miasta i jak zobaczą ten malunek, może zainteresują się historią, dlaczego w naszym mieście słon jest tak popularny - dodaje Stanisław Kochański, mieszkaniec pobliskiego bloku.

- Poprzez taką akcję chcemy pokazać, że tak naprawdę niewiele potrzeba, aby zmienić swoje najbliższe



otoczenie. Jestem pod ogromnym wrażeniem efektu pracy młodych ludzi – powiedział Zdzisław Matusewicz, burmistrz Trzebiatowa.

Trzebiatowskich słoni będzie przybywać. Młodzi mieszkańcy już

szukają kolejnych obiektów, które wkrótce zostaną pomalowane w kolorowe słoniki. Podczas pracy odwiedzili nas dziennikarze Telewizji Polskiej, którzy przygotowali reportaż o trzebiatowskich słoniach. (um)

Trzebiatowski Ośrodek Kultury w Trzebiatowie

„Czytające podwórka 2013”

Już po raz trzeci zaprosiliśmy dzieci z okolicznych wsi na spotkanie z książką. Odwiedziliśmy podwórka w Gorzysławiu, Lewicach i Włodarce. Przed nami spotkanie z dziećmi z Rogoziny, Mirosławic i Bieczyna Pomorskiego.

Dzięki gościnności sołtysów dzieci mogły w plenerze wysłuchać wierszy i historyjek o zwierzątkach, kolorowym i radosnym świecie. Autorka wierszy Renata T. Korek, dyrektor Trzebiatowskiego Ośrodka Kultury, w myśl dewizy „nauka poprzez zabawę” z wdziękiem zaszczerpiała maluchom zamilowanie

do książki, nauki i przyrody. Słodki poczęstunek i zabawa chustą KLANZY były dodatkową atrakcją dla uczestników spotkania.

Dzieci uczestniczyły w konkursach ekologicznych i zdobywały nagrody książkowe, których fundatorem jest Zarząd Powiatu Gryfickiego.

Na koniec dzieci z każdej z tych wsi wykonały ekologiczne obrazy z roślin, piórek i kolorowych papierków, które będą pamiątką ze spotkania „Czytające podwórka”.

Lato na wsi to przestrzeń, która dodaje energii i sprzyja wesołej zabawie, na którą umawialiśmy się na następny rok. TOK L.H.



Wieści z „Mokasyňa” Płoty

Latem też biegają



W Dobrej w ramach tradycyjnego Jarmarku Doberskiego odbył się X Bieg Doberski. Mimo wakacyjnego okresu wzięła w nim udział grupa zawodników Mokasyňa Płoty.

Najlepiej z nich spisali się: Edyta Bielska - zwyciężczyni biegu dziewcząt klas IV-VI, Aleksandra Kecler druga w rywalizacji gimnazjalistek, Maja Kwiatkowska trzecia w tym samym biegu i Konrad Dziezdic dru-

gi w biegu gimnazjalistów. W biegu otwartym na dystansie czterech kilometrów drugie miejsce w kategorii kobiet wywalczyła Aleksandra Kecler, wśród panów czwarty był Łukasz Uldynowicz a siódmy Konrad Dziezdic.

Zawody w Dobrej odbywają się w fajnej scenarii miejscowych zabytków, wśród rycerzy, wystaw i kramów, co pozwala na pełne zrelaksowanie się po trudach biegu. (MAC)

Świrusy wygrywają turniej piłkarski



W piątek, 26 lipca br., o godz. 17.00, na Orliku przy Gimnazjum Nr 2 w Gryficach odbył się Otwarty Amatorski Turniej Piłki Nożnej, dla wszystkich chętnych, którzy chcieli piątkowo popołudnie spędzić rywalizując z innymi drużynami.

Do Turnieju zgłosiło się 5 drużyn: Fc Rewal, Łysole, Świrusy, Fc Kirii i Darmowe 3 punkty. Turniej odbył się w przyjaznej atmosferze, a niektóre zagrania podobały się zgromadzonym kibicom. Organizatorem turnieju było SIS „USMIECH”, a przeprowadził je i wręczył medale zwycięskiej drużynie Wiesław Pietrzak. Wszystkie drużyny rozegrały

mecze każdy z każdym po 12 minut, a zwyciężyła drużyna Świrusy, która uzbierała najwięcej punktów i mimo młodego wieku pokazała wielkie zaangażowanie i wolę zwycięstwa.

Wyniki turnieju

Łysole - Fc Kirii 3:1
 Świrusy - Darmowe 3 punkty 2:0
 Łysole - Fc Rewal 2:1
 Fc Kirii - Darmowe 3 punkty 2:0
 Świrusy - Fc Rewal 0:2
 Fc Rewal - Fc Kirii 3:1
 Łysole - Świrusy 0:2
 Darmowe 3 punkty - Fc Rewal 3:2
 Fc Kirii - Świrusy 0:3
 Łysole - Darmowe 3 punkty 0:3

Karolina Pietrzak

Diegowcy na meczu Pogoń – Legia

W sobotę, 27 lipca, dzieci ze Szkółki Piłkarskiej „DIEGO” pojechali do Szczecina na mecz piłki nożnej Pogoni Szczecin – Legia Warszawa w nowym sezonie 2013/14.

Na stadionie przyjazna atmosfera, a grupa młode Wilki 03, która wraca na stadion dopingować mecze Pogoni, pokazała wszystkim zgromadzony fenomenalną flagę. Na boisku jednak nie było przyjaźni, lecz ostra walka o zwycięstwo, które odniosła Legia, wygrywając 3:0. Naszych młodych Diegowców spotkała jeszcze jedna niespodzianka; na sektor, w którym siedzieli, przyszły panie, które malowały twarze w barwy klubowe obu drużyn, a po przerwie zawodnicy Pogoni Radosław Wiśniewski i brazylijczyk Hernani rozdawali plakaty drużyny, podpisywali autografy i pozowali z chłopcami do zdjęć. Wyjazd dzieci doszedł do skutku dzięki Stowarzyszeniu Inicjatyw Społecznych „USMIECH”.

Karolina Pietrzak



**NA SPRZEDAŻ
DOMY JEDNORODZINNE
W ZABUDOWIE SZEREGOWEJ**
w Nowogardzie przy ul. Gen. Bema
PROMOCJA !!! 220 tyś. zł + działka
tel. 606 047 132, 608 047 127, 91 462 14 40
e-mail: keramzytsc@wp.pl

POMTOR II
72-200 Nowogard, ul. Boh. Warszawy 71
tel./fax 91 392 05 24, 91 39 26 939
www.pomtornowogard.pl
e-mail: biuro@pomtornowogard.pl

**AUTORYZOWANY DEALER CIĄGNIKÓW ROLNICZYCH BELARUS OFERUJE
CIĄGNIKI PO ATRAKCYJNYCH CENACH W SZEROKIM ASORTYMENCIE**

Wielka Obniżka Cenowa

SKLEP na terenie CENTRUM INTERNATIONAL
ul. Nieładzka 9, GRYFICE

Zapraszamy: pn.- pt. 8.00 - 16.00
sobota 9.00 - 13.00

Pieluchy



Bielizna

Foteliki

Akcesoria
dziecięce

Zabawki

Pościel

Odzież
dla dzieci

Wózki

Buty

Atrakcyjne ceny



Centrum - International



Wyższe kwalifikacje - lepsza praca

BEZPŁATNE LICEUM OGÓLNOKSZTAŁCĄCE DLA DOROSŁYCH W SZCZECINIE

SŁUCHACZ OTRZYMUJE ZA DARMO:

- ✓ podręczniki, pakiet multimedialny, zeszyty, długopisy, teczki,
- ✓ 2 daniowy posiłek i poranny serwis kawowy,
- ✓ zwrot kosztów dojazdu,
- ✓ dla osób o utrudnionym dojeździe ZAKWATEROWANIE

INFORMACJE i ZAPISY

Sekretariat Szkoły:
Szczecin, ul. Małkowskiego 12 [budynek ZSO Nr 9] p. 105
tel. 91- 488 49 31
www.mentor.szczecin.pl



KAPITAŁ LUDZKI
NARODOWA STRATEGIA SPÓJNOŚCI

Człowiek - najlepsza inwestycja

UNIA EUROPEJSKA
EUROPEJSKI
FUNDUSZ SPOŁECZNY



Projekt "Wyższe Kwalifikacje - lepsza praca" jest współfinansowany ze środków Unii Europejskiej w ramach Europejskiego Funduszu Społecznego

TECHNIKA OKIENNA

Selmont
P.P.H.U.
Mariusz Żurek Sp. z o.o.

TWÓJ PRODUCENT:
OKIEN I DRZWI PCV
RZĘSKOWO 1A, 72-300 Gryfice
tel. (091) 384 56 15

REHAU QUALITY OKNA DESIGN

Tartak Rogozina
F.P.H. Joanna Frost

W ofercie:
- Drewno konstrukcyjne certyfikowane CE
- Kompletna więźba dachowa
- Tarcica suszona

strona: www.tartakrogozina.pl
e-mail: info@tartakrogozina.pl

Rogozina 7b, 72-350 Niechorze, tel. 666 850 952

Zlecając ogłoszenie drobne do Gazety Gryfickiej

ukaże się ono w tej samej cenie także w innych gazetach:

Tygodniku Łobeskim, Tygodniku Pojezierza Drawskiego i Wieściach świdwińskich

To niedrogo - sprawdź.
Gryfice, ul. Wałowa 8/7

Tel. 694-664-745 e-mail: wppp1@wp.pl

Artykuły można czytać w Internecie:
www.gazetagryficka.xwp.pl

Oferta Promocyjna

Druku książeczek
dla wspólnot mieszkaniowych

Tel. 91 39 73 730 e-mail: wppp1@wp.pl